С новым годом, дорогие друзья!

ПРОЛЕТАРИИ ВСЕХ СТРАН, СОЕДИНЯЙТЕСЬ!

Ленинское знамя

Газета Увельского районного и Южноуральского городского комитетов КПСС, Увельского районного и Южноуральского городского Советов народных депутатов

Год издания 51-й • Газета выходит четыре раза в неделю • № 1 (7342) ПЯТНИ... 1 ЯНВАРЯ 1982 ГОДА • Цена 2 коп.

Пятилетка продолжается

Приметы нового... На них обращаешь особое внимание на рубеже года. Новый цех, жилой дом, Дом культуры, магазин— все это они, приметы дня сегодняшнего, плоды рук и души нашей. В канун Нового года газета уже не раз сообщала о трудовых достижениях коллективов. Вот, например, коллектив участка № 1 из цеха стеклянных изоляторов арматурно - изоляторного завода. Им руководит А. И. Тарасов. Еще 30 ноября участок выполнил годовую программу. Столь же радостные вести пришли из совхоза «Увельский», который досрочно справился с планами по животноводству. В совхозе им. Кирова годовой план по продаже мяса выполнен 11 декабря. Высокий трудовой накал характерен не только для производственных коллективов, он — главное из характеристики деятельности учреждений культуры, бытового обслуживания, торговли. Так, например, из месяца в месяц перевыполняет планы товарооборота коллектив Южноуральского галантерейного магазина. Получается, что для сотен, даже тысяч наших земляков новогодние поздравления — не внове. В день праздника особый почет, особое уважение коллективам - инициаторам соревнования за достойную подготовку к новому летнему периоду на селе — механизаторам колхоза «Путь Ленина»; за дружную, хорошую встречу 60-летия СССР — коллективу совхоза «Красносельский» и участка № 2 ремонтно - механического завода; за успешное проведение зимовки — коллективу колхоза «Рассвет». Главное не в том, что здесь решили быть первыми в труде в честь славных событий и конкретных кампаний, а в том, что труженики этих коллективов на деле являют образец исполнения своего трудового долга. Об этом говорилось на XXVI съезде КПСС, на ноябрьском [1981 г.] Пленуме ЦК партии. В труде, дружном, творческом, залог достижения тех высоких целей, которые намечены планами пятилетия.

Говоря о конкретных рабочих показателях, мы всегда знаем, что за каждым из них — конкретный, живой человек, заботу о повышении благосостояния которого наша партия считает своей главной задачей. Тон в социалистическом соревновании задают коммунисты. Вот, например, В. Д. Мурзин, водитель автоколонны № 1 стройуправления «Южуралгрэсстрой». Достойно выполняет он производственные задания, служит примером в труде. Это же в полной мере можно сказать и о его товарище по предприятию И. В. Непершине, слесаре, секретаре партийной организации. Именно за такими людьми идут многие другие, равняются на них. Поэтому, говоря о новых рубежах Нового года, хочется пожелать передовикам: пусть сбудутся ваши чаяния и новыми успехами в труде будет интересен для вас этот новый период.

Кстати, говоря о новом, важно помнить, что мы говорим не только о новых квартирах и производственных объектах, мы в равной мере говорим и о новых формах организации трудового соперничества, о новых ценных находках в организации нашего отдыха и досуга. Мы знаем что это будет, мы верим в это, трудовое пятилетие продолжается. Значит, продолжается перечень наших новых дел и свершений.

С Новым годом, друзья!



Рис. Л. Мануриной.

НОВОГОДНЕЕ

(ОТРЫВОК)

Из дали времени безбрежной,
Когда настал тому черед,
С зеленой елкой, в шубе снежной
Опять приходит Новый год.

Его предшественник по праву
Вручает памяти людской
Свою заслуженную славу,
Дел и событий список свой;

Он все, что в сердце отзвучали;
Но были спутниками нам,
Заботы, радости, печали
Относит к прошлым временам.

Их внуки помнят вновь, быть может,
Чтоб все понять и оценить
А нас им больше не тревожить,
А нам другим волненьем жить.

Пусть Новый год, едва рожденный,
Ничем не знаменит пока,
Как замысел невоплощенный,
Как та, что лишь в уме, строка.

Но нет границ его просторам,
И все в душе обращено
К трудам и радостям, которым
Стать нашей жизнью суждено.

Николай Грибачев.

Минута дорога

Нина Михайловна Мальцева работает в кузнечно-прессовом цехе арматурно-изоляторного завода. Она — правильщик на кузнечно - прессовых машинах:

— Прошедший месяц я сдавала продукцию в счет 1982 года. На трудовой успех, во-первых, повлияло то, что стропальщики всегда обеспечивали работой, ждать заготовки не приходилось.

Конечно, важен и большой опыт — я ведь на заводе, в этом цехе, больше двадцати лет. Поэтому свою операцию знаю хорошо.

За годы работы освоила, как сейчас говорят, смежные специальности, простои сократила до минимума.

Для слаженности в работе много значит и уход за оборудованием.

На основании статей 23, 24, 26 Закона РСФСР «О выборах в местные Советы народных депутатов РСФСР», исполнительный комитет городского Совета народных депутатов решает:

Утвердить окружную избирательную комиссию по выборам в городской Совет народных депутатов семнадцатого созыва в составе следующих представителей общественных организаций и трудовых коллективов.

ИЗБИРАТЕЛЬНЫЙ ОКРУГ № 33

Председатель окружной избирательной комиссии: Мощенков Анатолий Иванович — от коммунистической организации Южноуральской ГРЭС.

Заместитель председателя окружной избирательной комиссии: Петров Виктор Александрович — от коммунистической организации Южноуральской ГРЭС.

Секретарь окружной избирательной комиссии: Южакова Ирина Ивановна — от профессиональной организации Южноуральской ГРЭС.

Члены окружной избирательной комиссии: Карпасюк Мария Егоровна — от рабочих, ИТР и служащих ремонтного цеха «Челябэнергоремонт» на Южноуральской ГРЭС, **Конькова Юлия Васильевна** — от рабочих ,ИТР и служащих ремонтного цеха «Челябэнергоремонт» на Южноуральской ГРЭС, **Бодунова Любовь Анатольевна** — от рабочих, ИТР и служащих ремонтного цеха «Челябэнергоремонт» Южноуральской ГРЭС, **Щербатов Сергей Иванович** — от комсомольской организации Южноуральской ГРЭС.

ОБ УТВЕРЖДЕНИИ СОСТАВА ОКРУЖНОЙ ИЗБИРАТЕЛЬНОЙ КОМИССИИ ПО ВЫБОРАМ В ГОРОДСКОЙ СОВЕТ НАРОДНЫХ ДЕПУТАТОВ СЕМНАДЦАТОГО СОЗЫВА

РЕШЕНИЕ

ИСПОЛНИТЕЛЬНОГО КОМИТЕТА ЮЖНОУРАЛЬСКОГО ГОРОДСКОГО СОВЕТА НАРОДНЫХ ДЕПУТАТОВ ОТ 30 ДЕКАБРЯ 1981 ГОДА № 422

Ю. КОМЕЛЬКОВ председатель горисполкома,

К. ИЛЬИНА, и. о. секретаря горисполкома.

С ЧЕМ ПРОДОЛЖАЕМ ПЯТИЛЕТИЕ?

Отвечая на заботу партии

Дина Ивановна ЕРЕМКИНА, кавалер ордена Трудового Красного Знамени, трудится дояркой в колхозе «Путь Ленина». В 1981 году она получила от каждой коровы по три с лишним тысячи килограммов молока. Пятый раз А. И. Еремкина вышла победителем в социалистическом соревновании среди доярок хозяйств.

— Поначалу боялась идти в доярки, думала, не сумею. Потом решилась - таки денек - другой поработать, и вот уже 17 лет с коровушками. Конечно, первое время было особенно трудно. Доили вручную. Сейчас на ферме механизировано доение, навозоудаление. Действует кормоцех, есть кормораздатчик. Очень облегчили наш труд. И мы стараемся ответить на заботу хорошей работой. Многие доярки добиваются высоких результатов. Моя соперница по соревнованию Мария Емельяновна Генералова тоже надоила по 3000 килограммов молока от коровы. Очень старается, хлопочет.

Летом травостой был хороший. Это нас очень поддерживало: выгоняли скот на луга. И сена на нынешнюю зимовку заготовили побольше. И корма получились лучше прошлогодних.

В 1981 году я надоила больше молока, чем в 1980. Думаю, что главное в этом— хороший, правильный уход.

Влияют на количество молока и регулярные прогулки животных. Они длятся по четыре часа Последний месяц заметно возросли надои из-за изменения рациона питания.

Помогает то, что коллектив у нас дружный. Напротив меня работает Ольга Кузьминична Архипова. «По-соседски» мы с ней чаще всего сталкиваемся. Бывает, останется корм, скажу: «Оля, возьми, у меня лишний». Когда привозим концентрированную муку, стараемся раздать ее в кормушки одновременно. Если одна группа коров будет есть, другая начнет волноваться. Поэтому кто-нибудь из женщин выберет удобное время, предложит: «Давайте раздадим муку». Мы все делаем вместе.

Успех в труде невозможен без хорошей организации. Отвечает за нее звеньевая Таисья Андреевна Лаптева. С кормами ли задержка вышла, доярки ли нет, спрос с Таисьи Андреевны.

Ноябрьский Пленум ЦК КПСС призвал увеличить производство животноводческой продукции. На это же нацелена и инициатива черкассцев, поддержанная коллективом колхоза. Думаю, что в наступающем году сдадим государству еще больше молока.

НОВОГОДНЯЯ АНКЕТА

Главное—мир

Об этих людях газета писала около года назад. Вновь встретившись с ними, мы попросили бригадира слесарей-ремонтников ремонтно-механического завода, шефа-наставника В. Л. Круглева, нормировщицу цеха обжига фарфорового завода Л. И. Прыткову, скотника первого отделения совхоза «Рождественский» Д. Г. Седунова ответить на вопросы новогодней анкеты.

Чем знаменателен для вас год уходящий?

Ваше место в реализации решений XXVI съезда КПСС?

Ваши мечты и пожелания читателям газеты?

Василий Лаврентьевич КРУГЛЕВ:

— В уходящем году коммунисты цеха в третий раз избрали меня своим вожаком. Забот много. Все усилия направляем на успешное выполнение плана.

Самым памятным событием для меня, как и для всего народа, стал исторический XXVI партийный съезд. И после съезда на заводе видны приметы нового. Бригады, работающие по единому наряду, становятся основной формой организации производства. Создана такая бригада и на нашем участке. Я в ней и бригадир, и наставник молодежи. Сейчас помогаю достичь высот профессионального мастерства вожаку цеховой комсомолии Геннадию Панову, члену цехкома Михаилу Селезневу. Мой подшефный комсомолец Василий Моргун специализируется на сборке ходовых редукторов для кранов.

В преддверии XXVI съезда КПСС многие рабочие участка № 1 брали повышенные обязательства. С ними справились такие передовики, как токарь И. Г. Телегин, звено П. Е. Петрова и другие.

Инициатива «60-летию СССР— 60 ударных недель» получила поддержку и одобрение на нашем участке. Большая работа по выполнению почина на рабочих местах на протяжении второго года пятилетки станет основным направлением в нашем труде. Я как шеф-наставник вижу: есть много молодых ребят, которые достойно будут носить звание коммуниста. Буду готовить молодых производственников к вступлению в ряды КПСС.

Главное мое пожелание: чтобы каждый добивался наибольшей эффективности производства на своем рабочем месте. Следующий трудовой год надо начать такими же ударными темпами, как и год 1981-й. Желаю читателям газеты доброго здоровья, успехов во всех делах, а нашей планете— мирного неба.

Лидия Ивановна ПРЫТКОВА:

— Высокое доверие оказали мне товарищи, избрав секретарем цеховой парторганизации. Возросла ответственность перед людьми.

С большим интересом следила я за работой XXVI съезда КПСС. Принятые на нем документы на долгие годы определили направление всей нашей жизни. Значительным для коллектива завода стал и ноябрьский (1981 г.) Пленум ЦК КПСС, материалы которого мы сейчас изучаем. Визит Л. И. Брежнева в Бонн также большое значение имеет для всех нас, ведь речь идет о главном в жизни планеты— о мире. Как и все матери, хочу чистого неба всем детям, чтоб миновала их война. Все эти события непосредственно касаются коллектива, где я работаю, лично меня. В ноябре на партсобрании обсуждался вопрос о совершенствовании работы по экономии, в частности, говорили о сокращении боя изделий. Обсуждение было деловым, принципиальным. Радуют успехи: за одиннадцать месяцев года выпущено изделий сверх плана более чем на 390 тысяч рублей при одновременном сокращении числа работающих. На шесть процентов выросла производительность труда. Одним словом, много хорошего у нас в коллективе. Но есть еще невзятые рубежи.

В этом году вплотную подошли мы к переводу рабочих на новую форму организации и оплаты труда. Предстоит создать бригаду, работающую на единый наряд, и на участке сортировки. Мне как нормировщику придется много поработать. Но всем нам не страшна никакая работа, никакие трудности, если будет мир. Мир, спокойствие и благополучие мы должны укреплять своим добросовестным трудом.

Дмитрий Григорьевич СЕДУНОВ:

—В моей личной жизни особых изменений за прошедший год не произошло. А в работе — товарищи по труду избрали меня в состав рабочкома. Значит, нужен людям мой опыт. Стараюсь, конечно, оправдать их доверие. Недавно подтвердил снова звание «Ударник коммунистического труда». Темпов в работе не снижаю.

Главное событие в жизни всего нашего общества — партийный съезд и ноябрьский (1981 г.) Пленум ЦК КПСС. Они никого не оставили равнодушными. Каждый труженик ударным трудом встречал их. Я тоже в этом году за хорошие производственные показатели был отмечен Почетной грамотой. Награда вдохновляет, а потому хочется работать еще лучше.

Бригада, в которой я работаю, первой откликнулась на почин красносельских животноводов поддержать инициативу москвичей. Теперь мы трудимся под девизом «60-летию СССР— 60 ударных недель». Приняли повышенные обязательства и хотим выполнить их к 22 декабря 1982 года.

Мечты мои не отделимы от жизни всего коллектива, в котором работаю. Как сказал Л. И. Брежнев на Пленуме, успех общего дела зависит от усилий каждого работающего, на каком бы он участке не трудился, какую бы работу не выполнял.

Ответы записал наш нешт. корр. А. ПЕТУХОВ.

С ЭТОГО НАЧИНАЕТСЯ АВТОРИТЕТ



Закончилось первое полугодие у школьников. Надолго останется в их памяти Новогодний бал. Интересная программа вечера была у красносельских ребят. А помогли ее организовать их старшие товарищи — учителя. Третий год здесь работает молодой педагог Наталья Юрьевна Чудаева. Она преподает математику. 45 минут урока для нее— это насыщенный мыслями отрезок совместного труда. И к каждому из них она долго и кропотливо готовится. Не случайно по этому предмету нет отстающих. Наталья Юрьевна пользуется уважением в коллективе учителей. Она ведет и общественную работу: пропагандист, член местного комитета.

НА СНИМКЕ: учитель Красносельской восьмилетней школы Н. Ю. ЧУДАЕВА.

Фото Ф. АКУЛИЧА.

АДРЕСАМИ НОВОСЕЛИЙ

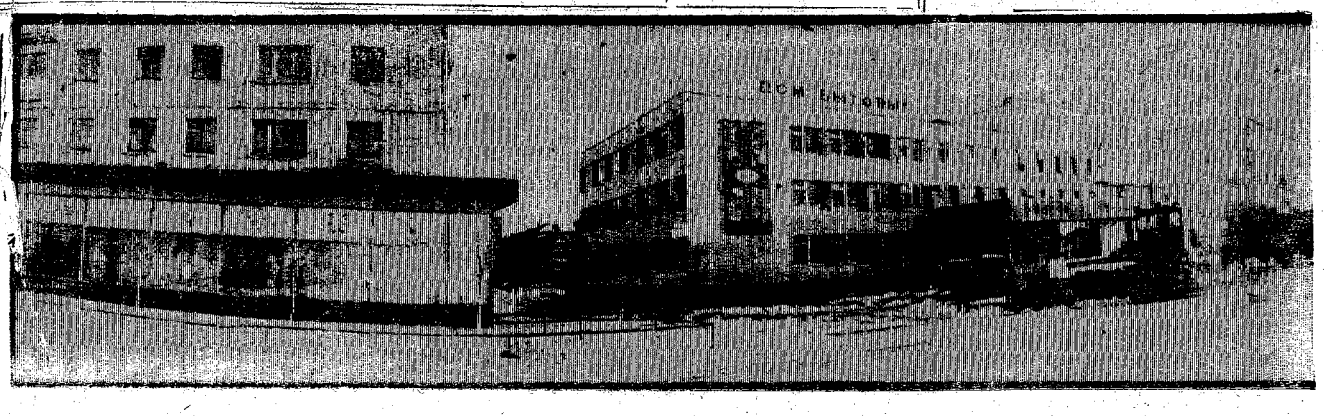

Краше становятся городские кварталы, меняют свой облик села. В канун Нового года преподнесли увельские строители в подарок малышам новый садик-ясли. Больше сотни мальчишек и девчонок будут приходить в просторные светлые комнаты. Много труда, сил, энергии вложили бригады отделочников ПМК-442, возглавляемые Л. А. Ворониной Т. Л. Пищальниковой, Р. Г. Гусаровой.

Порадовали горожан в канун праздника зимы и строители города. В центре сдано в эксплуатацию новое, современное здание — Дом бытовых услуг. Хорошо работали на этом объекте бригада каменщиков И. П. Андреева, монтажников-электриков А. Я. Косьяненко, отделочников А. Н. [illegible]шловой.

НА СНИМКАХ: вверху —новый Дом бытовых услуг в городе Южноуральске, внизу — садик-ясли Челябинского рудоуправления.

Фото Ф. АКУЛИЧА.

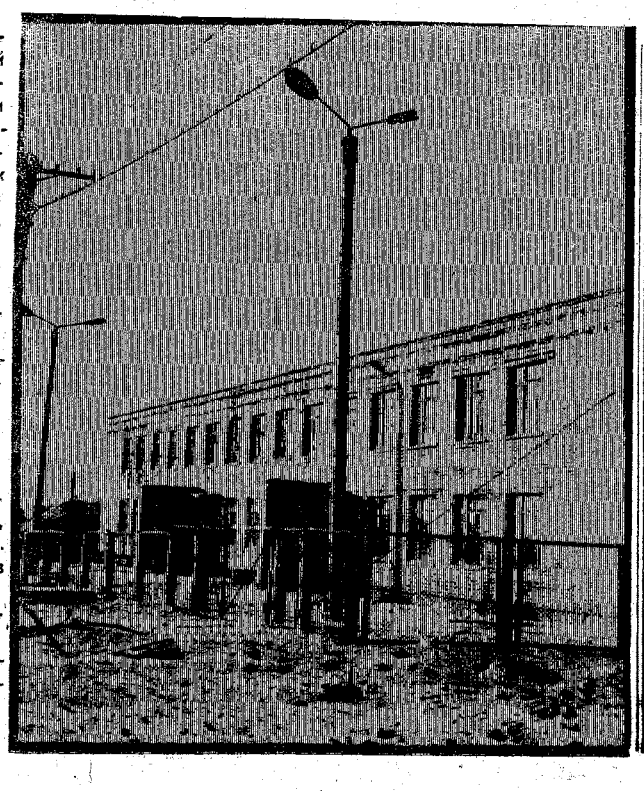

О БУДУЩЕМ — СЕГОДНЯ

Трудом отливая

«Возраст —десять лет. Профессия— металлист». Это строки из биографии предприятия, которое выросло, казалось, еще недавно в Южноуральске: завода металлоконструкций

...Он дышит мощно и шумно, в непрерывном движении, труде. Как и полагается богатырю, современному предприятию.

Десять лет... Много событий вместили они.

— Коллектив за эти годы сложился хороший, — говорит директор завода Анатолий Павлович Степанец.

—Досрочно, 23 декабря, справился он с планом по реализации продукции. Раньше намеченного выполнено задание года по всем основным показателям. Бригада Виктора Павловича Есина, ставшая инициатором почина «Задание пятилетки — к 115-й годовщине со дня рождения В. И. Ленина», уже несколько месяцев трудится в счет 1982 года. Одна из лучших на заводе — бригада Василия Николаевича Моисеева, поддержавшая инициативу. Этот коллектив часто выходит победителем социалистического соревнования.

Начальники цехов — хорошие, умелые организаторы, воспитатели.

С ЧЕМ ПРОДОЛЖАЕМ ПЯТИЛЕТКУ?

Новые рисунки, формы

У высокохудожественной деколи по фарфору — большое будущее. Отличное качество рисунка, быстрота его воспроизведения открывают широкие возможности для увеличения выпуска товаров для народа.

Продолжит работу с ней в 1982 году и коллектив Южноуральского фарфорового завода.

Нам предстоит многое сделать, перенять прежде всего лучший опыт своих коллег в стране и за рубежом. Незадолго до Нового года Московский художественный совет «Роспромфарфор» одобрил несколько новых рисунков и форм, созданных художниками нашего предприятия. В 1982 году приступим к выпуску нового детского набора , автор рисунков Н. В. Костромитина. Деколь мы закажем на Дулевском фарфоровом заводе.

Одобрен и рисунок для деколя на чайный сервиз. Автор — В. Д. Рачок.

Утверждена художественным советом также новая форма пиалы — рельефная.

Показали в Москве наши художники и еще одну свою работу — пельменный набор.

Планируем в новом году внедрять новые формы как для чайных наборов, так и столовых. Будем обновлять чайный сервиз.

Особенно успешно использует в своем творчестве рисунки для художественной деколи Н. В. Костромитина, над новыми формами посуды плодотворно работает Н. Н. Калилов.

Внедрение новых форм, рисунков — над этим будет трудиться наш коллектив.

Е. ЩЕТИНКИНА,
главный художник фарфорового завода.

ХОРОШЕТЬ СЕЛУ РОДНОМУ!

ЕСТЬ В „РАССВЕТЕ" УЛИЦА...

Широкая, укатанная дорога ведет к колхозу «Рассвет». Сквозь редкий перелесок, морозный утренний туман видны ряды аккуратных кирпичных домов, рядом с ними — стожки сена.



Если вы приехали в поселок Синий Бор, никак не минуете главную улицу, ведущую мимо магазинов, Дома культуры, двухэтажных с балконами домов к правлению колхоза. Она появилась в колхозе самой первой. А это было в 1969 году. Над названием долго не думали, и на общем собрании единодушно проголосовали за то, чтобы она стала называться улицей Мира. Свою первую улицу колхозники в будущем мечтают видеть проспектом. Вдоль дороги будет посажена аллея, проложен тротуар.

Живут на ней специалисты колхоза и рядовые труженики— люди самых разных профессий и национальностей. Председатель колхоза Григорий Васильевич Очеретный, например, украинец, Антонида Тимофеевна и Николай Иванович Козловы — русские. Она — доярка, он — механизатор. Оба колхозные передовики. Как сказал заместитель секретаря партийной организации А. И. Тарасенко, квартира Козловых одна из самых чистых и аккуратных на этой улице. Живут здесь и молодой скотник дагестанец Михаил Магомедов с семьей, врач татарин Рафкат Абдуллович Халитов и другие.

1982 год — год 60-летия со дня образования СССР. И этот праздник коллектив колхоза «Рассвет» отметит успехами в труде, которых добьются жители разных национальностей.

Все эти годы рос и благоустраивался поселок Синий Бор. Появились улицы Лесная и Юбилейная, названная так в честь столетия со дня рождения В. И. Ленина.

Одну из улиц еще нельзя назвать так официально: она односторонняя, да и название еще не утверждено. Но уже многие жители именуют ее Олимпийской, так как построена она в год Олимпиады в Москве.

Сейчас у сельских строителей хватает забот: завозятся материалы. В 1982 году строительство будет обширным. Появятся два новых жилых дома, баня, животноводческие помещения. В ближайшие годы планируется застроить домами пустырь до опушки леса.

С добрыми планами и хорошим настроением встречают рассветовцы Новый год. Выполнены планы по зерну, мясу, молоку. А в последний месяц уходящего года в Синий Бор пришла радостная весть: за хорошую планировку поселка, домов, качественное строительство поселок награжден Дипломом ВДНХ третьей степени.

Т. ЛЕБЕДЕВА.

В январе весна

На рабочем календаре закройщика ателье № 1 Южноуральского комбината бытового обслуживания **Валентины Васильевны Хреновой** в первые дни нового года значится... май. В июле она выполнила задание двенадцати месяцев. Что же помогло Валентине Васильевне почти на полгода опередить приход праздника?

— Привычка работать столько, сколько требуется, — ответила она.— Это качество, как мне кажется, отличает все наше поколение, воспитанное войной.

О рекордах я никогда не думала. Не в них дело. Думала о том, как выполнить работу быстрее, аккуратнее, чтобы заказчик остался доволен. Ни для кого не секрет, что в сфере быта работать нелегко. Я была и швеей, и мастером, и бригадиром. За 38 трудовых лет, конечно же, многому научилась и очень полюбила свою профессию. Работа с людьми приносит много радости. Стоило заглянуть к нам в ателье перед новогодним праздником, посмотреть, какое веселое оживление здесь царило. От души сказанное «спасибо» — хорошая награда за труд.



НА КАЛЕНДАРЕ — 1982 ГОД.

...Новый год! Для каждого из нас он чем-то примечателен. Есть чем вспомнить первый год одиннадцатой пятилетки токарю Южноуральского ремонтно-механического завода Владимиру Анусу. План года был выполнен досрочно. Сегодня на рабочем календаре Владимира — март. Примечательно и то, что всю продукцию передовик производства сдает с первого предъявления. Ударник коммунистического труда постоянно совершенствует свое мастерство, повышает квалификацию.

НА СНИМКЕ: токарь В. АНУС.

Фото Ф. Акулича.

МОЛОДЫЕ ГЕРОИ ПЯТИЛЕТКИ

РУКИ — УМЕЛЫЕ

Ее руки быстро и ловко двигаются, накладывая в пазы ротора электродвигателя один за другим ровные витки обмоточного провода. Многие тысячи таких движений нужно сделать, прежде, чем провод ровным слоем ляжет по всей длине ротора и сможет надежно нести службу.

Различные марки двигателей приходится каждый день ремонтировать Надежде Корепановой. По таблицам и справочнику подбирает она необходимый диаметр провода, определяет количество витков. Работа электрообмотчика требует постоянной сосредоточенности, терпения. Не каждый способен овладеть этой профессией. Одному не хватает упорства, другому — усидчивости. Третий посчитает труд однообразным.

— Это совсем не так,— говорит Надя. — Дело наше интересное: каждый двигатель, попадающий к нам на участок для ремонта, выполняет работу в одном из цехов завода. Он служит для привода в действие технологического оборудования. Значит, от электрообмотчиц зависит многое: мы должны быстрее и лучше отремонтировать двигатель.

Три года работает Надежда Корепанова на участке капитального ремонта электрооборудования арматурно - изоляторного завода. А пришла в цех после окончания СГПТУ-88.

В коллективе электрообмотчиков, где трудится Надя, работа строится по прогрессивному методу бригадного подряда. На одном из собраний и решила бригада завершить выполнение годовой программы к своему профессиональному празднику — Дню энергетика. Передовой коллектив справился с намеченной целью, подготовив родному предприятию трудовые подарки.

Весом вклад и Надежды. Получилась бы внушительная цифра, если подсчитать, сколько готовой продукции выпустил завод при помощи электродвигателей, ранее срока отремонтированных Корепановой.

Любит Надя свое дело. Помогает освоить профессию новичку - практиканту профтехучилища Андрею Волкову.

Это Надежда Корепанова — производственница, а какова она вне работы? В день нашего разговора с ней, после окончания смены спешила она на занятие комсомольского всеобуча, потом за двумя маленькими сыновьями в детский сад.

Задорная и неунывающая Надя в жизни, а главное, не любит сидеть без дела. Работу совмещает с успешной учебой в десятом классе вечерней школы, занимается и в художественной самодеятельности. Надя и ее муж стали призерами городского смотра среди семейных коллективов. Участвовали и в областном конкурсе, откуда также привезли приз.

1981 год закончился для Надежды Корепановой успешно. Заводской комитет ВЛКСМ дал ей рекомендацию в ряды КПСС. Молодежь энергоцеха вновь избрала ее своим вожаком и делегатом на 10-ю городскую отчетно - выборную комсомольскую конференцию.

А. НИКОЛАЕВ.

строку биографии

В первом цехе, например, такой руководитель —Леонид Федорович Леонтьев. Коллектив обеспечивает работу других цехов и относится к этому ответственно. Здесь самое меньшее количество прогулов, посещений медвытрезвителя.

В 1981 году, благодаря нашему постоянному поиску металла, завод работал более ритмично. Три квартала подряд удерживал первое место в социалистическом соревновании среди предприятий треста «Энергостальконструкция». Переходящее Красное Знамя мы не намерены отдавать.

Самая важная задача на будущее— расширение завода. Рост производства в 1982 году высок — 11 процентов. 49780 тонн нужно выпустить продукции. При обеспечении металлопрокатом задача выполнимая.

Продолжим развивать подсобное хозяйство. Недавно, в октябре, сняли первый урожай из своей теплицы: лук, помидоры, огурцы.

...Переступив порог теплицы, шагнешь не просто в другое помещение, а словно из зимы в лето. Сочная, ароматная зелень лука, помидоров выглядит полетнему.

— Планировали мы получить первый урожай овощей в 2,5 тонны, —рассказывает мастер по озеленению теплиц Ю. Ф. Литвяков. — Собрали их на тонну больше.

Нам нужно дополнительное рабочее освещение в теплице, чуть ее расширить. Тогда будем полностью обеспечивать столовую свежими овощами.

...А вот и заготовительный цех ЗМК.

— Самый большой на заводе, —говорит заместитель секретаря партбюро предприятия Г. П. Заикин. — Он обеспечивает заготовками металлоконструкций.

Бригадир передовой бригады В. Н. Моисеев сосредоточенно, внимательно следит за работой газорезательного аппарата.

— Настроение перед Новым годом у нас отличное, — отвечает он на мой вопрос. — С опережением графика идем. Соревнуемся с бригадой Виктора Есина. Мы несколько раз выходили победителями.

Своеобразный итог моим размышлениям и впечатлениям подвела Любовь Анатольевна Москвитина, крановщица, секретарь партийной организации цеха № 2:

— Коллектив наш молодой, дружный. Это, я думаю, главное, что его характеризует.

Т. БУЛАЕВА.

ЛИТЕРАТУРНЫЙ УГОЛОК

Л. НИЧИЖЕНОВА.

Мы и они

Мы открываем этот мир
С рожденья до седин.
И каждый день, и каждый миг—
Неповторим, всего один.
Одна судьба, одна любовь,
И мать, и родина, и жизнь...
А где-то забывают вновь,
Что этим надо дорожить.

Уже готовят бункера
К пожару третьей мировой,
Но их опасная «игра»
Для них же станет роковой!
Все копят ядерное зло,
Заставить надо их понять,
Что время прошлого — прошло
Прошло и не вернется вспять!

Карнавальная ночь

Закружила снежинки
В белом танце зима.
С новогодней картинки
Сказки входят в дома.
В голубой колеснице
С королевой чудес
Счастья синяя птица
Опустилась с небес!

Лунным блеском искрится
На ветвях мишура.
Будет жизнь веселиться
В эту ночь до утра!
Продолжение сказки —
Небывалый успех:
Карнавальные маски,
Шутки, музыка, смех.

Н. ВАРАКСИН.

Свети мне, милый огонек

Гори, огонь, зажженный в сердце,
И не ищи себе покой,
В моем творении усердном
Будь мне немеркнущей звездой.
В жару, иль в снег, или в ненастье,
Но жить всегда одной мечтой,

Идти с тобой. Какое счастье!
С тобою, спутник дорогой.
Я не ищу дорог короче,
Мой путь и труден, и далек,
В любое время дня и ночи,
Свети мне, милый огонек.

Б. ЛЕДОВСКИХ.

Березки - подружки взгрустнули опять,
Рассыпав сережки со стоном.
Лето не скоро воротится вспять:
Уж вьюги кружатся со звоном.
И кружат метели, и вьюжит зима,
Тропинки снежком заметая,

В шаль белую рощи одела она,
Притихли они, засыпая.
И вот уже лес в кураже-серебре.
Снежинки лишь ветер пугает.
Крепчает морозец у нас в декабре.
Год старый зима провожает.



Крылья в ветре засвистели,
Быстрых теней хоровод:
Вновь январь, и свиристели
По садам вершат обход.

Фото Ф. АКУЛИЧА.

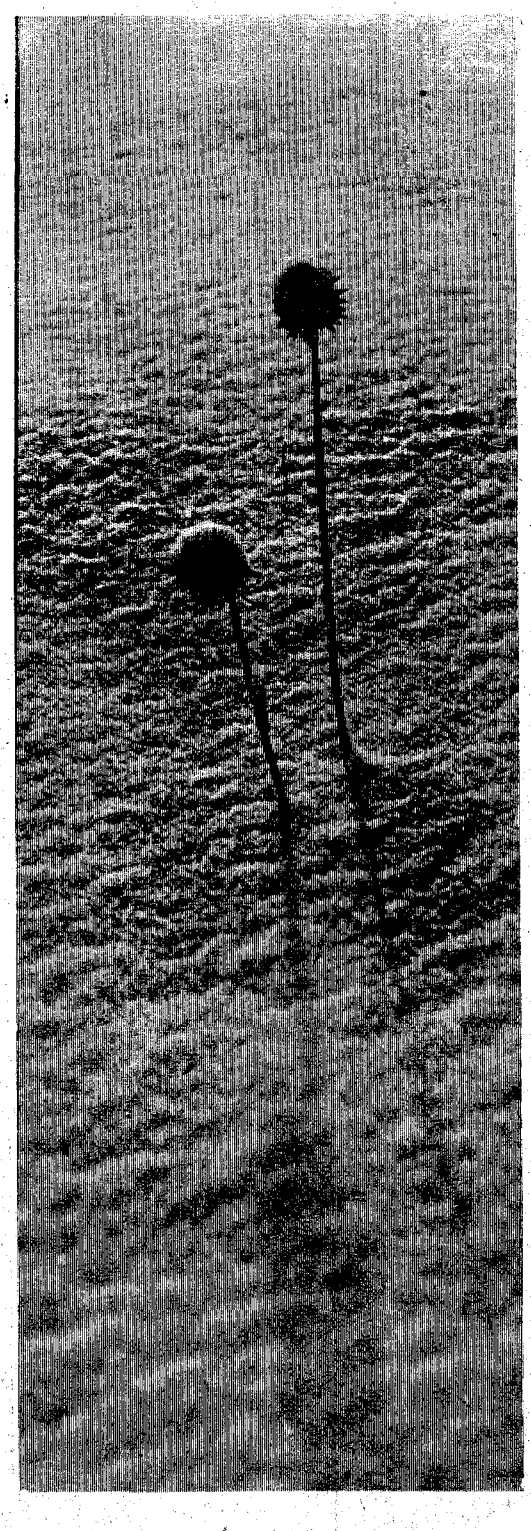

СТРЕЧИ

„От всей души“

Так назывался вечер, который прошел в СГПТУ-88 и был посвящен 15-летию училища. На него собрались выпускники, ветераны и учащиеся. Звучали стихи о рабочем человеке, музыка.

Ведущая предоставила слово первому директору училища Т. А. Русаку. Он рассказал об истории этого учебного заведения. К беседе присоединились товарищи, работающие здесь со дня его основания: старший мастер Н. М. Ческидов, мастер производственного обучения С. М. Запускалова, преподаватель В. А. Баранов. Присутствующие узнали, что открытие училища состоялось в декабре 1966 года в помещении городского узла связи. Занятия проходили в подвальных комнатах, несколько кабинетов было на третьем этаже. Обучение велось по двум специальностям— электромонтеров и монтажников связи.

В 1967 году начали строить мастерские, затем —общежитие, учебный корпус. Активно участвовали в строительстве сами ребята.

За 15 лет выпущено 3 133 квалифицированных рабочих по 15 специальностям. Трудятся они в Челябинске и Перми, Свердловске и Оренбурге, Тюмени и Магнитогорске, в Башкирии. Много выпускников остается работать и в нашем городе.

На вечере выступили первые выпускники училища: Л. А. Синицына, Р. С. Авдеева, которые сейчас работают мастерами в своем училище. Здесь же передают ребятам свои знания В. А. Маторенко, Н. Н. Фролов, Н. А. Шихова, В. И. Петров, Г. П. Пряхина, З. Х. Искандырова, также бывшие выпускники ГПТУ-88.

Н. ШАКИНА,
секретарь комсомольской организации.

ПИШИТЕ НАМ!

«Золотое перо»

Редакционная книга творческих удач «Золотое перо». Перелистываем ее страницы. В году ушедшем их 12, по количеству месяцев. На каждой — две лучшие авторские публикации.

Кто же написал их? Рабочий и инженер, учитель и председатель колхоза, пенсионер и начальник отдела завода... Объединяет их тяга к печатному слову, и не только как читателей, но и как авторов.

Стоит недалеко от челябинского тракта село с поэтическим названием «Синий Бор» И не только название необычное, но и само село тоже. Расположено здесь передовое хозяйство в районе— колхоз «Рассвет». Множат его силу год от года труженики хозяйства. Об этом и написал под рубрикой «От съезда к съезду» председатель колхоза Г. В. Очеретный. Его рассказ о путях получения стабильных урожаев, высоких надоев, о строительстве села.

Я. Т. Рулько, начальник планово - экономического отдела завода металлоконструкций, осветил в своей публикации «Снижая себестоимость» роль использования показателя нормативно чистой продукции в росте эффективности производства, качества работы. Интересная и поучительная корреспонденция, по праву она в «Золотом пере».

Дважды в этой книге за прошлый год встречаемся мы с материалами пенсионера Н. И. Дворянинова. Его рассказы— о людях нашего города.

«Он длится совсем немного времени. Но должен иметь большую не только физическую, но и нравственную нагрузку», — писал в корреспонденции «Урок физкультуры» преподаватель энерготехникума В. И. Пресняков. Его корреспонденция тоже в книге творческих удач. Она— начало большого разговора об организации физического воспитания в школах города и села. Заголовок стал постоянной рубрикой к материалам на эту тему.

Среди авторов лучших публикаций — завучи южноуральских школ № 3 и № 4 Н. А. Белова и С. Б. Фейгина. Не скупиться на внимание к детям, изживать формализм из жизни школ— к этому призывает С. Б. Фейгина. Публикация Н. А. Беловой — об опыте воспитания в детях чувства хозяина школы, бережливого отношения к его имуществу. С этого материала тоже начался на страницах газеты разговор под рубрикой «Школьники и экономика».

В книге творческих удач также имена пенсионерки из п. Увельского А. К. Чусовой, рабочего арматурно- изоляторного завода П. Шалагина, секретаря исполкома райсовета М. А. Тренина, инспектора РОВД Г. А. Клепиковой и других.

Книга «Золотое перо» продолжает жить. Желаем нашим нештатным авторам творческих удач в новом году!

КУДА ПОЙТИ В ПРАЗДНИЧНЫЕ ДНИ?

СПЕШИТЕ НА БАЛ!

Приглашаем всех желающих 2 января в 21 час в районный Дом культуры на Новогодний бал. В программе: танцы, игры, песни, веселая лотерея. Ждем вас!

А. ЭЙРИХ,
директор Дома культуры.

СПЕКТАКЛИ, ФЕСТИВАЛИ

В Доме культуры «Энергетик» в первые дни нового года запланировано проведение различных мероприятий. Сегодня возле праздничной елки новогодний бал для молодежи, завтра приглашаем на бал старшеклассников.

С третьего января начинается кинофестиваль, который продлится до конца школьных каникул.

8 января юные артисты драматического коллектива детского сектора покажут интересный спектакль.

Во все дни каникул приглашаем детей на новогодние утренники.

Н. ГОРЯЧКИНА,
директор Дома культуры.

В ЗИМНИЕ КАНИКУЛЫ

В Увельской детско-юношеской спортивной школе организован прокат коньков. Все желающие школьники могут получить их с 10 утра до 17 часов вечера. В каникулы будут проводиться тренировки с 10 до 16 часов, для любителей шахмат — турниры.

Юные лыжники покажут свое мастерство в селе Уйском, где с 6 до 10 января пройдут соревнования на первенство области.

В. КОРАБЕЛЬНИКОВ,
директор ДЮСШ.

Редактор
В. А. КУКАРКИН.

Газета выходит четыре раза в неделю: во вторник, среду, пятницу и субботу.
Тираж 11231.
Заказ № 4980

Газету набирали линотипистки В. Жук, Т. Берещинова, верстала Г. Рагулина, корректоры Н. Сметанина, Т. Фольк, печатал А. Орлов.

АДРЕС РЕДАКЦИИ: 457000. п. Увельский, Челябинской области, ул. 30 лет ВЛКСМ, 3. Телефоны редактора —3-24-73, зам. редактора — 3-11-87, отв. секретаря — 3-15-35. Отделы: промышленности — 3-24-31, сельского хозяйства—3-24-05, быта и писем — 3-15-37. Южноуральский корр. пункт: ул. Мира, 37, здание узла связи. 2-й этаж, тел.—26-65, редакция местного радиовещания: г. Южноуральск, здание узла связи, 3-й этаж, тел. — 37-11. АДРЕС ТИПОГРАФИИ: п. Увельский, ул. 30 лет ВЛКСМ, 3.

Увельская типография Челябинского областного управления издательств, полиграфии и книжной торговли.