«СЛОВО КОЛХОЗНИКА» 1931-1956 гг.
«ЛЕНИНСКОЕ ЗНАМЯ» 1956-1991 гг.

Увельский район, г. Южноуральск Челябинской области

настроение

Газета издается с 16 августа 1931 г. СРЕДА 1 ЯНВАРЯ 1996 г. № 1(10133) Цена свободная

Дорогие увельчане!

Вот и прожит еще один, к сожалению, нелегкий год. Селяне недобрым словом вспомнят засуху, учителя, медики, пенсионеры — как ждали кто выдачу зарплаты, кто пенсии. У каждого из нас лично и в стране в целом в 1995 году было немало проблем. Но он закончился, и так хочется, чтобы все проблемы остались в прошлом. Давайте в эти праздничные дни подзарядимся оптимизмом и начнем 1996-й год с верой, что жизнь наша будет лучше и спокойней, что новый состав Госдумы найдет пути решения конфликта в Чечне, ведь больше всего всем нам нужен мир! Будьте все здоровы и счастливы! С Новым годом!

Администрация Увельского района.

Год наступивший, будь к нам добрее



Новый год спешит знакомым рейсом,
— Сделай остановку! — я прошу его.
Чтобы от мороза у ребят увельских
Настроенье красками цвело.



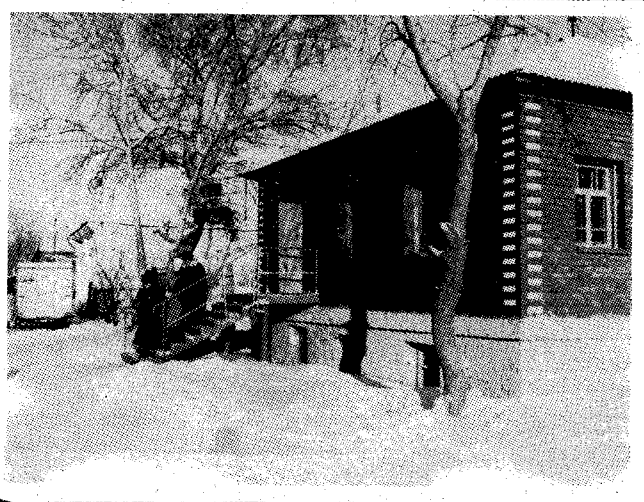

ПИЛЬГУЕВЫ — Эдуард и Людмила — не новички в торговле. Увельчане помнят их магазин «Сельхозпродукты», помещение под который им приходилось арендовать. Сейчас у них свой магазин. Назвать его на семейном совете решили «Эврика». Как и прежде, торгуют здесь сельхозпродуктами. Товар, конечно, специфический, требует к себе большого внимания, но это единственный магазин в поселке, где можно купить свеклу, морковку, капусту.

Фото Т. ЗУБОВОЙ.

В руках у мельника то молоток, то метла

«Дженни туфлю потеряла, долго плакала, искала. Мельник туфельку нашел и на мельнице смолол.» Эти строчки из детского стихотворения засели у меня в голове, когда я попала на предприятие «Стандарт». «Наверное, совсем без сырья сидел, простаивал,» — по-взрослому мысленно хмыкала я. У мельника Николая Павловича Гладуненко такой проблемы не возникает. Заказы на размол муки не переводятся, особенно сейчас. Посидеть-то некогда.

Вот надевает ленту на вал. Дело это небезопасное, поэтому на соседнем этаже помогает напарник. Стараются неспешно, но побыстрее. Вдруг свет моргнул. Напряжение прыгнуло, или камень в зерноочистку попал? Момент — и Николай взялся руками за отлакированные за полвека блестящие деревянные перила. Оттолкнулся и — вниз, как с горки.

За день-то сколько раз приходится и наверх взбираться — не считал. А ведь четыре этажа! Через каждые полчаса мельник берет в руки метлу. Выходит, за смену подметает 20 раз.

На мельницу Николай Павлович Гладуненко пришел больше 16 лет назад. Пригласил его тогдашний директор А. И. Малышин. Работа рядом с домом, под крышей. Как оказалось, хоть и в помещении, зимой очень холодно — не отапливается оно. Если б просто возле оборудования стоять — давно бы позамерзали. Да некогда: всю смену — как белка в колесе!

... Сначала Николай Павлович был настоящим деревенским мельником, без преувеличения. Когда устраивался, предприятие принадлежало колхозу «Путь Ленина». Поэому после полугодового испытательного срока (были тогда такие строгости!) На праздник Гладуненко повезли в Водопойку и приняли в члены колхоза.

— В то время на мельнице было всего четверо рабочих. Комбикорм и зерно молол Александр Иванович Чернев, я помогал, учился, — вспоминает Николай.

Но не только этой работой занимался Гладуненко. Он и слесарил, и за сварщика при необходимости управлялся. Счастлив тот коллектив, где есть такие люди. Их называют незаменимыми. Пусть кто-то при этих словах и кривит губы.

В 1993 году, когда началась чехарда с зарплатой, получали по 20 тысяч в месяц, Гладуненко решился и ушел начальником караула на элеватор. По своей исполнительной и беспокойной натуре поблажек он никому не давал, дошло до того, что появились недоброжелатели.

— Это работа не для меня. Поэтому когда через восемь месяцев позвали назад в «Стандарт», вернулся без лишних разговоров, — не скрывает он.

Его рук дожидалась «Харьковчанка». Это цех по приготовлению комбикормов. «Хохлушку» мастер отремонтировал и стал совмещать работу на этом оборудовании и на мельнице, а вскоре совсем перешел туда.

Оборудование в основном ремонтируют сами.

— Слесаря мы и не подпустим, он наших тонкостей не знает, — вполне серьезно говорит Николай Павлович. — Помочь станок разобрать — пожалуйста! Тут один вал 400 килограммов весит.

Гладуненко, наверное, все гаечки-болтики на мельнице известны. Во многом благодаря его умелым рукам да смышленой голове и крутятся они исправно. Глаз у него наметанный, и ухо чутко улавливает, как станки работают.

Оборудование требует постоянного присмотра, регулировки. Увеличил зерноподачу, глядь — отрубей пошло больше положенного, а если совсем много, — наверное, сито порвалось.

— Все стареет, а приобрести новое пока не по карману. Кузов-рассив, к примеру, стоит 70 миллионов! — поднимая брови, как бы не веря собственным ушам, говорит Николай. — Хорошо, хоть поставили новые капроновые сита.

Раз оборудование старое, то нуждается больше обычного во внимании и уходе. Все больше приходиттся бегать мельнику. А здоровье, хоть говорят, что 40 лет — не возраст для мужчины, — напоминает о себе. Спина отнимается.

— Это ведь не так давно перестали совмещать основную работу и грузчика, — поясняет Гладуненко. — А то вагон придет — идешь разгружать. Наворочаешься, и на мельнице не присядешь. Недаром у деда Чернева, что работал здесь еще в первые годы, ноги-то отказали.

Но, видно, прикипает человек к работе. Вот и Сергей Витальевич Ведерников уже больше 10 лет здесь, на мельнице. Да и других заставлять не надо. Понимают, что клиентам нужна мука, и мука хорошая. Да и что убеждать, когда и так видно: порой зерно еще мелется, а уже живая очередь выстраивается. Мука сегодня напрямую попадает потребителю даже минуя склад.

Ночная смена обычно затягивается — утром подъезжают клиенты, надо обслужить. По этой же причине и субботы прихватывают.

— Спрос большой: до 15-20 тонн в сутки, это втроечетверо больше прежнего. Частника элеватор не берет, весь район и соседи к нам едут, — наверное, приятно произносить эти слова Н. П. Гладуненко: выходит, не зря стараются.

Для Николая Павловича его мельница, все предприятие стали родными, хоть и начинал он трудовую биографию не здесь.

Работа — и необходимость, и его привязанность. Живет он неподалеку. Дом строили с соседом А. Н. Щенниковым на двоих сами. Материалы выделило предприятие.

Николай Павлович — опора своей семьи. Дочь больна (простите, что бередим рану), поэтому жена вынуждена сидеть с нею дома. Так что зарабатывать деньги главе семьи приходится одному. Но есть и свое хозяйство. Конечно, как потопаешь, так и полопаешь. Грубоватая, но правдивая русская пословица. Скотина, огород — подспорье хорошее.

Стоит в гараже «Урал». Этот мотоцикл семь лет назад колхоз «Путь Ленина» ему как передовику выделил. Тогда за 1832 рубля купил Николай железного коня. Что ж, и это транспорт!

Николай Павлович — надежда и семьи, и коллектива.

— Когда на смене Гладуненко, — мы спокойны, — вспомнила я слова лаборанта-технолога Т. П. Лейбы.

З. ПОПОВА.

Кошка в дом — к счастью

ЧТО означает приход в дом кошки? Как бы там ни было, а как раз месяц назад в день рождения Лены Макаревич к ним пришла и вежливо попросила впустить ее черная, с белым галстуком, пушистая красавица. А еще в этот день Лене подарили чистокровную сиамскую малышку. Весело теперь у Макаревичей не только во дворе, где, кроме собаки Чапы, много еще всякой живности, но и в квартире, от забав и игр животных. Да и сами хозяева народ неунывающий, хотя проблем у них не меньше, чем в других семьях, но решают здесь эти проблемы, в отличие от других, по-своему.

Три года как семья вселилась в коттедж, который строили так называемым самостроем. А хлопот с этим, как известно, немало, многое пришлось делать своими руками. Сергей Александрович, глава семьи, даже травму руки получил при этом. Брали на Увельском элеваторе, где трудится Макаревич сменным мастером на мельнице, ссудв на замену старой автомашины.

И тем не менее не упускают возможности все вместе выехать на отдых, пусть не по туристической путевке, на которую трудно сейчас накопить денег, а просто «дикарями».

Вера Николаевна, хозяйка дома, считает: если нигде не бывать, то для чего тогда жить? Побывали недавно Макаревичи в горах недалеко от Бакала, где живут родственники, видели знаменитый Марьин утес. По туристической в свое время посетили многие известные места.

Все серьезные вопросы, связанные с проведением ли отпуска, солидной ли покупкой, решают Макаревичи коллегиально. Ставили на днях вопрос на семейном совете о необходимости в хозяйстве коровы. Долгое время была кормилица на подворье, сейчас дочери подросли, у каждой свои дела, проблемы, и зачастую не на кого родителям переложить заботы о буренке. Жаль всем, конечно, но с коровой решили расстаться.

Глава семьи старается не навязывать свою волю, дает возможность «любимым женщинам» (их у него трое — две дочери и жена) выговориться, внести предложения. А когда эмоции схлынут,, последнее слово оставляет за собой, конечно, не вразрез с решением семьи.

Да и не принимает Сергей Александрович позицию противостояния желаниям своей второй половины, старается облегчить ей быт, не делит домашние обязанности на «мужские» и «женские». Если смены у супругов не совпадают (Вера Николаевна — аппаратчица мельзавода, где трудится и муж), помимо хлопот с оставшейся еще многочисленной живностью во дворе, чувствует глава семьи себя хозяином и на кухне, не чурается никакой работы. И как ни странно, любимое увлечение Макаревича-старшего — готовить. По возможности руководит приготовлением обедов он, а в помощники себе берет дочерей.

И надо сказать, отменные блюда получаются при этом. Особенно удаются хозяину щи. Даже теща, навещая семью дочери, первым делом спрашивает: «Кто сегодня готовил?».

Хватает хлопот и Вере Николаевне. Пока девочки подрастали, старалась мама их «обвязывать», покупая в магазине только необходимое.

А еще Вера Николаевна умеет печь отменные булки. В маленькую духовку входит всего три формы, так что через день хозяйке приходится замешивать тесто, но зато в квартире не выветривается запах свежеиспеченного хлеба.

И видно поэтому пришлось по душе житье черной пришелице в этом гостеприимном доме, подружилась она с сиамской соплеменницей, не желает оставлять эту семью. Ждет что хозяева дадут ей красивое имя, ведь документов она при себе не имела. А уж счастье в дом кошка непременно принесет.

М. ВАРДУГИНА.

Моя крепость?

Перед тем, как ехать в отпуск, Петр Петрович Малышкин хорошо укрепил свою квартиру. Купил накладную ручку и привинтил ее прямо на одну из трех личин английских замков наружной двери. Если вор вскроет два замка, то поломает голову: отчего же дверь-таки не поддается воровскому нажиму!

В двери Малышкин просверлил дырочку и изнутри навесил щеколду. Согнул тугую проволочку крючком и проверил — щеколда защелкивается отменно! А где грабителю проволоку искать, тем более что дырочку перед уходом Малышкин замазал пластилином.

Если все же удастся проклятому грабителю отгадать малышкинские секреты и войти, его ждет приколоченная к паркету гвоздями решетка. Это сколько же надо возиться и шуметь, чтобы завалить решетку!!

Ручка двери в комнату была обмотана колючей проволокой, и через трансформатор соединена с розеткой. А если злоумышленник догадается отключить рубильник на щите, то его еще встретит амбарный замок на той же двери.

Но, допустим, справился за полночь грабитель с замком и гвоздями. Откроет он, паразит, дверь и вызовет тем самым обрыв ниточки, которая держит замочек на коробочке, которая привешана в комнате к потолку над дверью и в которой лежит гантель Малышкина...

С тем Малышкин и отбыл с чемоданами.

Мишкин, домушник со стажем, подошел к дому Малышкина, подставил ящик под окно его квартиры, наклеив пластырь на стекло, выдавил последнее, а через полчаса выбрался обратно и скрылся с мешком за плечами.

А. ЛЕОНОВ.

Письмо Деду Морозу

Однажды я видела такое...

Теплым осенним днем шла на ГРЭС мимо парка. Прозрачный воздух, пожухлая трава, золотистые и красные пряди в кустарниках. Оставшиеся листья на редких березах трепетали, как монетки на золотом деревце. И, как всегда постоянны, зеленели сосны. И вдруг — на этом осеннем фоне заалел наряд Деда Мороза. Да-да! На плечиках, прицепленных за ветку дерева, висела его шубейка. Как в сказке! Конечно, я поняла, что проветрить зимнее одеяние самого большого кудесника вывесили работники парка. Но с этого момента все то мрачное, что тяготило душу, — а шел смутный сентябрь 1991 года, — куда-то отступило. Вспомнила, что не за горами Новый год. И почему-то появилась уверенность, что все будет хорошо, тревога рассеялась...



Новый год! К счастью, этот праздник невозможно отменить ни президентским указом, ни законом Госдумы. Даже если красный день убрать из календарей, люди не перестанут отмечать этот праздник.

Почему мы так любим Новый год? Наверное, потому, что во все времена этот праздник рождал у людей надежду. «Уж в этом-то году она меня полюбит», «Теперь я обязательно выйду замуж», «Нынче мы получим квартиру», «Мне купят велосипед!»...

И от того, что не все наши желания сбываются, мы не перестаем любить этот все-таки чудесный праздник. Почему?

Может быть, разгадка в том, что в Новый год каждый из нас хоть немного может почувствовать себя ребенком. Мы прикасаемся к сказке, пусть сами и участвуем в ее создании. Наши надежды и желания — это и есть вера в чудеса — обыкновенные и необыкновенные.

Мы ждем Нового года, потому что раз в 12 месяцев можем окунуться в детство. Поиграть с игрушками, — ну и что, что с елочными, — нарядиться в сказочного героя, обмотаться блестящей мишурой. А главное — поводить хоровод у елки в новогоднюю ночь, поваляться в снегу и прокатиться с горки...

А уж дети-то всегда ждут от Деда Мороза подарков, просят исполнить желание.

Мой трехлетний сын не-

(Окончание на 3 стр.)

Письмо Деду Морозу

(Окончание. Начало на 2 стр.)

давно взял чистый лист и шариковую ручку. Недолго, но сосредоточенно выводил какие-то значки и закорючки на бумаге. Закончив, с серьезным видом протянул свои каракули мне:

— Мама, отдай Деду Морозу.

Я поинтересовалась, что написано в письме. Плохо выговаривая слова, малыш скороговоркой произнес:

— Снегом укутана елочка зимой, из лесу елочку взяли мы домой. Бусы повесили, стали в хоровод, весело, весело встретим Новый год.

Эти слова, которые в садике попросили выучить к утреннику.

Вечером Ваня снова брался за бумагу. Пришел в кухню с новым письмом, вложенным в использованный конверт. Без улыбки пояснил:

— Это Деду Морозу. Пойдем отправим.

Я начала объяснять, что уже поздно, почта не работает, мол, завтра я отнесу и брошу в ящик. Потом на машине, поезде дяди увезут Деду Морозу.

— Мама, пойдем сейчас бросим... Пойдем бросим Деду Морозу, — не унимался сын и упрямо тянул меня за руку за дверь, пропуская мимо ушей мои увещевания о позднем времени и закрытой почте. Наконец, меня осенило. Сын говорил о почтовом ящике на нижней площадке подъезда.

Несмотря на уже очень поздний час, я помогла сыну надеть шапку, шубу и валенки. Накинула пальто сама. Спустившись вниз, малыш протянул мне письмо, предварительно вынув из старого конверта.

— Мне еще пригодится, — рассудительно заметил он.

Письмо мы бросили в ящик. При этом я незаметно вынула из кармана пальто ириску и, будто достав из почтового ящика, протянула сыну.

— Это Дед Мороз начинает угощать послушных детей перед Новым годом, — пояснила в ответ на радостное изумление малыша.

Довольный Ваня степенно поднялся в квартиру и похвастался:

— Папа, мне Дед Мороз жвачку прислал!

Мне пришлось все объяснять (вслух одно, а шепотом другое), в недоумении сдвинувшему брови отцу, не понявшему, зачем мы уходили на ночь глядя. Тогда папа решил поинтересоваться у сына, что он написал Дедушке Морозу.

— Дед Мороз ко мне придет, и я его угощу во-от такой большой шоколадкой! — широко в стороны раздвинул руки сын.

Я побоялась, что ослышалась, переспросила:

— Дед Мороз угостит тебя шоколадкой?

— Нет, я дам Дедушке Морозу! — повторил Ваня.

Выходит, мы своей замотанностью и суетой не совсем «задавили» ребятишек. Они еще способны — вопреки всему, и может быть, нам, — думать о тех, кого успели полюбить.

З. СТАС.

Все дети любят праздники

В Водопойке прошел праздник для детей-инвалидов. Эту радость подарили им культработники села.

Ребятишки пришли с родителями. Все с удовольствием посмотрели веселый спектакль про Белого и Черного королей. Потом были накрыты столы для чаепития.

Наверное, никто не ожидал, что в этот день больные дети будут так много хохотать. Все разделились на три команды со смешными названиями и девизами. Так, у команды «Гусеницы» был девиз «Ищу и ем я все подряд, чтоб быть длинней и толще».

Начались игры и конкурсы. Здесь и «Угадай мелодию», и танец маленьких котят, который придумала на ходу команда «Полосатые». «Гусенички» пели «В лесу родилась елочка», как хор индейцев-апачей.

У родительского жюри были большие сложности в определении победителей. Сколько было смеху и радости у детей!

— Мы счастливы, что приносим радость, что люди уходят с хорошим настроением и благодарны нам, — говорят культработники. — Спасибо администрации школы за то, что во всем идет нам навстречу, По первой просьбе предоставляет столовую, фойе, спортзал для клубных мероприятий. Благодарим работников школьной столовой за готовность помочь в приготовлении угощения для детей. Очень легко работать с этими благожелательными людьми. С праздником всех односельчан!





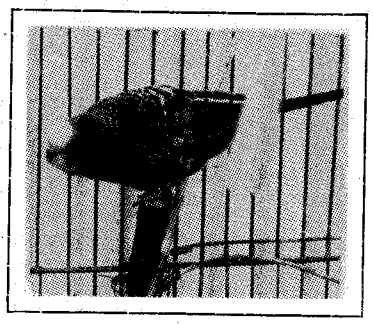





Разговаривая с ребёнком, смотрите ему в глаза

НАГОРНЕНСКИЙ детский комбинат, несмотря на предпусковые трудности, своим годом рождения будет считать уходящий 1995. И хотя заселен он всего наполовину, это обстоятельство ничуть не омрачает радости от новоселья, и коллектив все еще чувствует себя новоселом, потому что, хотя в новом здании дети и взрослые живут уже более двух месяцев, окончательно к нему они еще не привыкли. А уж вновь пришедшему сюда человеку довольно трудно разобраться во множестве лабиринтов переходов и помещений.

Очень многое в комбинате достойно внимания. Как считает инспектор районо по дошкольному воспитанию Л. П. Дедова, это идеальный вариант дошкольных учреждений. Почему! Во-первых, потому, что в них безболезненно проходит адаптация детей к школьной жизни, во-вторых, существует преемственность между школой и дошкольным учреждением, которую в остальных просто насаждают.

Впервые в нашем районе так тесно завязались на учебном и воспитательном процессе детский сад и школа.

Такого содружества еще не было, и его нужно только приветствовать. Должна отметить, что инициатива этого содружества принадлежит директору Нагорненской средней школы Е. Н. Нурмухометову, и заведующая детским комбинатом В. Г. Толстыкина является его заместителем по дошкольному воспитанию. Теперь даже педсоветы проходят совместно.

Вероятно, в таких условиях педагоги школы совсем иначе будут видеть работу своих коллег по комбинату. Теперь их уж явно не будут упрекать в том, что дети, посещающие детский сад, только одному и научились, как держать ложку.

В разработке программы учебно- воспитательного процесса детей в этом комбинате принимал участие доктор педагогических наук профессор С. Е. Матушкин.

Конечно, комбинат сегодня работает не в полную силу, это возможно лишь после окончания строительства второй очереди. И тогда в первую половину дня ребятишки в детском саду будут заниматься по своей программе, занятия в классах начальной школы (а разместятся они именно во втором здании) будут идти по своей, а уж во второй половине дня предусмотрены совмещенные мероприятия.

Несмотря на незаконченность строительства, в новом здании хорошо детям, если судить по их довольным, улыбающимся мордашкам на снимках нашего корреспондента. И хотя многого из методических пособий здесь еще не приобретено, то, что есть, отличается особым вкусом. Прежде всего потому, что многое, очень многое здесь сделано руками воспитателей, начиная от штор, методического материала и до постельного белья. В то время, когда старый детский сад был закрыт, а новый еще не пущен, они занимались этим дома.

В штате комбината сегодня свой логопед. Психологом работает Л. А. Галимова, за плечами которой богатый опыт работы воспитателем. Самое главное, на ее взгляд, развить у ребенка память, логику мышления. Чтобы добиться от него того, что нужно, не надо повторять просьбу несколько раз, лучше сказать один раз, глядя ему в глаза. Но, оказывается, далеко не каждый родитель способен на такое.

Тесный контакт психолога, воспитателей и педагогов с родителями помогает достичь главной цели — хорошо подготовить каждого ребенка к новой для него жизни в школе.

И тот коллектив детского комбината, в котором трудятся сегодня Л. А. Ладыгина, Л. Н. Чихирникова, Г. В. Хмырова, Л. А. Галимова, К. Г. Копьева, Т. Н. Титова, С. Н. Бирюкова, И. Я. Кокорина и многие другие прекрасно не только знает свою задачу, но и с успехом с ней справляется.

Л. ПАХОМОВА.

НА СНИМКАХ: хорошо ребятам в саду. Фото Т. ЗУБОВОЙ.



Предновогодний грех

Много думал, стоит ли мне исповедаться или продолжать умалчивать о случае в ту предновогоднюю ночь. Решил — надо, ибо нет никаких сил умалчивать о содеянном.

Предпоследний день уходящего года весь разодран на нервы, беготню, суету. Я уже научен этому, заранее готовлюсь его провести организованно и планомерно. Список дел, а по-другому — бегунок, в кармане, порядок и последовательность их выполнения изучена, еще бы сопутствовала мне удача.

Утром загадал: выйду из дома если попадется навстречу женщина, трудности и всяких неожиданностей следует ожидать; свой человек — мужик — то все с успехом получится. Знаете, как хочется, чтобы старый груз в прошлом оставить и в Новогодье вступить без особых проблем.

Выскочил из подъезда бодренький, зырк глазами — никого, «Что-то сегодня непохожая ситуация», — подумал я, ожидая знакомую и привычную фигуру соседа спортсмена. Он не показывался, как не было и другого моего знакомого — Петровича, шофера со стройки. Уже за угол завернул и с ужасом жду, что вот-вот выплывет на меня Софья Васильевна со своим поросячьим мопсом. Но дама с собачкой не повстречалась.

Вот впереди замаячила фигура, и в темноте утра я не мог определить, что это за встречный человек. Походка энергичная, плечи широки, но одеяние длинное, по снегу полой метет. Поравнялся со мной человек, я и ахнул: «Поп!» Тут же с веселостью подумал, что сам Бог мне в удаче поможет.

В делах житейских и служебных день этот закончился благополучно, сослуживцы сумели устроить заздравицу по случаю приближающего праздника и я, загруженный покупками, побрел домой. Вспомнилась на том месте, где произошла утренняя встреча с батюшкой, одна моя оплошность: елку я не купил, выпустил из виду наказ жены и детей. Кинулся в магазин — закрыт. Тоска обуяла. Но я парень твердый и решительный. Давайка, думаю, в просеку сгоняю, подумаешь, пять-семь километров.

Через десять минут лечу в своем «Запорожце» туда, где за поселком, коллективными садами молодые сосенки. Стыдно, конечно, за порубку, но ведь знаю, посадки эти разряжают сами лесники.

Срубил елочку-сосеночку, укутал ее в салоне, и назад заторопился. При развороте зевнул малость, машина в кювет, что снегом был запорошен, сползла. Выжимал я из своей техники, что умел, но все бесполезно, еще больше заглубил своего железного друга. Ни лопаты, ни совка под рукой. Понимаю: и инструмент будь со мной — он не поможет.

Взмок я не от усталости, а от безвыходного положения, от глупой своей выходки. И налицо улика, следы мои тянутся прямо к соснячку, а там и пенек свежий, и вещдок в машине. Чудилось: вот-вот лесная охрана нагрянет, ГАИ может наехать по случаю. «Батюшки, а я спиртное принимал!», — с холодом в сердце вспомнилось мне.

И вот тут-то со всей ясностью видится мне, что идет по дороге мой утренний встречный — поп. Рука поднята, крест высвечивает, вид грозен и беспощаден: «Кайся, сын мой, грех твой велик!».

Уткнулся я в снег и зарыдал как ребенок. И так мне тепло стало, тихо и покойно на душе, словно я в небесах воспаряю.

Проснулся я удивительно легко и бодро. Дочка моя Даша, рукой за ухо треплет:: «Не плачь, папа, не жалей старый год. Новый, он лучше будет!»

А. МАРКОВ.

УВАЖАЕМЫЕ ветераны войны и труда! Дорогие земляки-увельчане!

Сердечно поздравляю вас, ваши семьи, родных и близких с Новым годом!

Уходит в историю год 1995 — год тревог, год крутых переворотов в жизни каждого из нас, год разочарований и надежд, год осмысления всего прожитого нами, год того, что легло на наши плечи тяжелым бременем.

И все же уходящий год — это год величия Отчизны — год 50-летия Победы, на алтарь которой вы внесли свои ратные и трудовые подвиги, удивив весь мир стойкостью, мужеством и самоотверженностью, достойно отстояли честь, свободу и независимость Родины.

Честь и слава, низкий поклон вам, дорогие земляки! Поздравляя вас с Новым годом, мы говорим:

Вас, чей путь так честно прожит,
Согнуть труднее, чем сломать.
Чем, в самом деле, жизнь вас может,
Вас, все видавших, испугать!!
Легкой жизни желать мы не будем —
Не бывает такой на Земле.
Желаем Вам, добрые люди,
Просто крепко держаться в седле!
С оптимизмом мы вам желаем:
Пусть старый год с собой возьмет
Невзгоды, беды и ненастья,
А Новый год вам принесет
Здоровья, радости и счастья!

Мир дому вашему! С Новым годом, друзья!

Президиум районного совета ветеранов войны и труда.

Смех тоже лечит

Понятие «смехотерапия» известно уже давно и многим. В свои помощники взял ее коллектив АО санатория «Урал». В репертуаре имеющегося здесь кинозала почти одни кинокомедии и показывают их отдыхающим бесплатно. А в канун приближающегося Нового года культорганизатор санатория Елена Рыженко организовала и провела вечер анекдотов. Любителей их в этот заезд санатория оказалось много, зрительный зал был почти полным. По итогам разминки из собравшихся выбрали две команды знатоков анекдотов по три человека в каждой (двое мужчин и одна женщина) и началось...

Вспоминали самые любимые анекдоты и по темам: про чукчей, про Василия Ивановича и Петьку и даже политические. Сколько их было рассказано в тот вечер, никто сосчитать не догадался, но смеху было много. Это точно.

Наш корр.

Поздравляем

Поздравляем **ХРУПАЛО Владимира Михайловича** с днем рождения. Желаем всего хорошего.

ДРУЗЬЯ.

Меняют

МЕНЯЮ однокомнатную квартиру в г. Челябинске с телефоном на 2-х комнатную в п. Увельском.

Обращаться по тел.3-16-35.

● ЭКСПРЕСС- ОПРОС

Настройтесь на счастье

Вспомнить самую запомнившуюся встречу Нового года мы попросили своих читателей и не только.

В. А. ШУРЫГИНА, г. Южноуральск:

— Осенью мы поженились, жили тогда в Алма-Ате. Первый совместный праздник Нового года решили отметить вместе с родителями в Южноуральске. Купили билеты на самолет, 31 декабря днем должны были быть уже на месте, но вылет значительно задержался, и Новый год мы встретили в самолете. Командир корабля поздравил нас, стюардесса принесла праздничный ужин, правда, без спиртного А когда приземлились в Челябинске, то у трапа ждал подвыпивший веселый Дед Мороз. Настроение очень поднялось, и обида на Аэрофлот исчезла. А наступивший год стал знаменательным. У нас родился ребенок.

●

И. А. ХОЛМИН, с. Хомутинино:

— Читатели, наверно, ждут рассказа о чем-то необычном. У меня такого ничего не вспоминается и вообще считаю, что все зависит от душевного состояния. Поэтому нынче начал поздравлять себя с наступающим Новым годом с 14 декабря, чтобы настроиться на праздник. Например, 1995 год я встречал один, хотя друзей немало, и мне было хорошо. Чувствовал себя счастливым. И спиртного не выпил ни грамма. Наступающий 1996-й планирую встретить по-другому, но все может перемениться и все, что будет, приму с благодарностью.

Тридцатилетняя женщина, п. Увельский.

— Извините, но у меня вспомнилось не для газеты. В компании друзей встречали Новый год, выпили, муж приревновал к одному из мужчин и ударил меня прямо при всех.

●

В. И. ЯРУШИН, руководитель группы «Иваныч», г. Челябинск:

— Это встреча 1975 года в Москве, на Центральном телевидении, вместе с другими участниками новогоднего «Голубого огонька». В 1974 году «Ариэль» стал победителем пятого всесоюзного конкурса артистов эстрады.

Но настоящая слава «Ариэля» пошла с того «Голубого огонька», где мы исполнили «Старую пластинку». В основном участвовали в нем всегда уже звезды, а тут еще неизвестный ансамбль из провинции, но приняли нас все хорошо.

Вспомнилось еще двустишие, которое пришло в голову именно в то время.

Дед Мороз зашел
в подъезд,
Втихаря подарки ест.

Пусть ваши читатели улыбнутся.

Экспресс-опрос проводила Т. ЗЮЗИНА.





ФИЗКУЛЬТУРНО-оздоровитеаьный комплекс еще имеет вид новостройки, но жизнь здесь идет уже давно. Его постоянными посетителями стали и дети, и взрослые. В штате ФОКа четыре тренера и организатор спортивно-массовой работы. А. Бибикин занимается с тяжелоатлетами, А. Вдовин тренирует футболистов, А. Халиулин — боксеров, А. Незнаев увлекает посетителей спортивными играми для взрослых, а О. Вдовина ведет группы шейпинга.

В ФОК приходят не только отдохнуть, поднять жизненный тонус физическими упражнениями, здесь, можно сказать, растят спортсменов, стараются ежемесячно проводить спортивные соревнования. Были они и по шахматам, и по шашкам, по волейболу, теннису.

Спортивная команда АО «Злак» участвует во всех районных соревнованиях. По футболу сильнейшая в районе, а вот по волейболу и по баскетболу результаты хотелось бы иметь лучше. На что и надеются с пуском своего спортивного зала.

Расположился около ФОКа и свой снежный городок, сооруженный группой художников под руководством В. Крупы.

Фото Т. ЗУБОВОЙ.

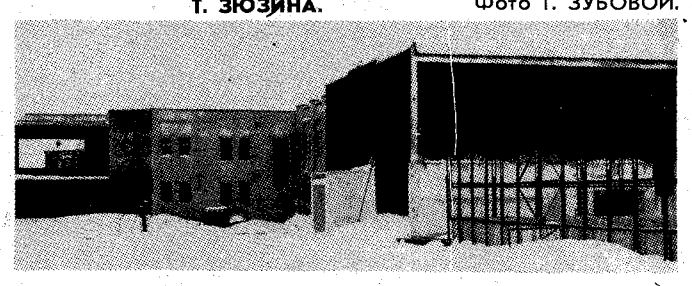

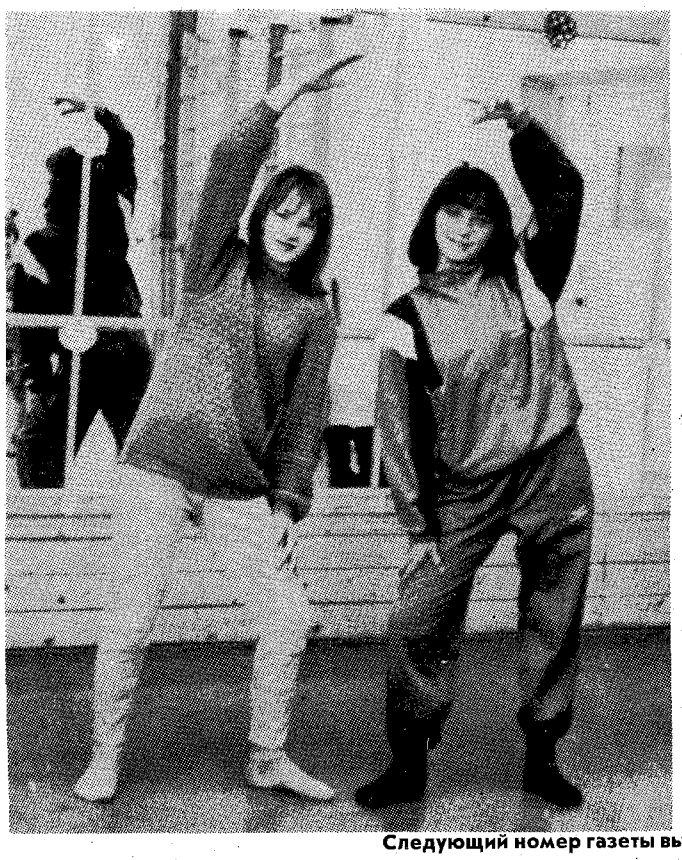

УЧРЕДИТЕЛИ:
администрация Увельского района, редакция газеты.
Главный редактор
Александр СЕМИСЫНОВ.

Индекс 54637
Подписано к печати
28.12.95 г. 16.00
по графику **28.12.95 г. 16.00**

ТЕЛЕФОНЫ

Для справок — 3-25-50, А. Семисынов, редактор — 3-24-73, Г. Подгайко, ответственный секретарь — 3-11-87, редакторы отделов: А. Примизенкин, Л. Рослова — 3-24-77, Т. Зюзина, З. Попова — 3-15-35, М. Вардугина, отв. выпускающий — 3-15-35.
Телефон коммерческого отдела — 3-14-85.

АДРЕС РЕДАКЦИИ:
457000, п. Увельский Челябинской области, ул. 30 лет ВЛКСМ, д. 3.

Заказ 5280 Тираж 36 20

Мнения автора публикаций могут не совпадать с позицией редакции. Рукописи и фотографии не рецензируются и не возвращаются.
Письма и отклики граждан редакция использует по своему усмотрению, анонимные не рассматриваются.
За содержание рекламы и объявлений редакция ответственности не несет и справок не дает.
Гонорар выплачивается только за заказанные редакцией материалы.

Челябинское издательство «Газета», г. Челябинск, ул. им. Воровского, 2.
Увельская типография Уральского информационного центра Челябинской области: 457000, п. Увельский Челябинской области, ул. 30 лет ВЛКСМ, д. 3.
Газета зарегистрирована в Государственной региональной инспекции по защите свободы печати и массовой информации при Мининформпечати Российской Федерации. Регистрационный номер Е-1615.

Следующий номер газеты выйдет в пятницу, 5 января 1996г.