«СЛОВО КОЛХОЗНИКА» 1931-1956 гг.
«ЛЕНИНСКОЕ ЗНАМЯ» 1956-1991 гг.

Увельский район, г. Южноуральск Челябинской области

Настроение

Газета издается с 16 августа 1931 года ПОНЕДЕЛЬНИК 6 ЯНВАРЯ 1997 г. № 1(10565) Цена свободная

Крещение: обретение веры

23 декабря в п. Увельском в православной церкви Рождества Христова крестили 15 детей из районного приюта. Этого события ребятишки ждали давно, готовились к предстоящему таинству. По разным причинам поездка в церковь несколько раз срывалась. И вот они, наконец, пусть в скромном, божьем храме.

Работники приюта задолго до этого уточнили, кто из детей крещеный, а кто нет. Обряд крещения провел отец Михаил, постарался доходчиво донести до ребят его смысл. Юные прихожане восприняли все происходящее очень серьезно. А когда батюшка надел на них крестики, дети не смогли скрыть радости. Самому маленькому обращенному в веру нет и двух лет, старшему - тринадцать. Приняли православие и некоторые сотрудники приюта.

Обряд для детей проведен полностью бесплатно (об этом приходится говорить в наше время).

Отец Михаил призвал всех к доброте.

Дети обрели веру. Пусть она поможет им быть в жизни терпимее, добрее, надеяться на лучшее.

В этот день, может быть, впервые, многие из ребятишек задумались о Боге, о себе, о том, что есть они в этом привычном и незнакомом мире.

З. ПОПОВА.

С наступающим Рождеством!



Коляда, Коляда накануне Рождества.
Тетенька добренька, пирожка да сдобненька!
Не режь, не ломай, поскорее подавай!

Фото Т. Зубовой

Игрушки на главную елку

Традиционным стало проведение среди школ и детских садов конкурса на изготовление новогодней игрушки. 26 декабря в Доме творчества подводились его итоги. Председателем комиссии, которая должна была выбрать самую лучшую поделку, стал Е. А. Гореев - глава Увельской территории. Надо сказать, что оценить работы детей было не так-то просто. Все игрушки оказались оригинальными, а некоторые почти как живые. Например, ученики Рождественской школы сшили кота из натурального меха. Ваня и Саша Сорокины (школа № 2 второй и третий классы) из папье-маше сделали Буратино. Андрей Гореев - Деда Мороза. Третьеклассник Илья Рукосуев сам сшил Петрушку с гармонью.

- Наверное, что Илья, что Петрушка - одинаковы по росту, - сказал кто-то из жюри.

А Даша Замота, ученица второго класса из первой школы, сделала большую бабочку.

Перечисленные умельцы и стали призерами этого конкурса. Но кроме ребят, игрушки мастерили воспитатели детских садов "Сказка" и "Рябинушка". Деньги на премии детям выделила поселковая администрация. Кстати, она же изыскала материал для игрушек.

Члены комиссии, разглядывая поделки, заметили, что с каждым годом они становятся больше по размеру и лучше по качеству. Значит, интересно это детям.

Под занавес пришла жительница Увелки О. Компанеец с розовой коровой. Сделала игрушку ради интереса: "Может, пригодится?" и не ошиблась.

Теперь эти и другие поделки ребят будут украшать центральную елку в поселке Увельском.

Е. НИКУЛИНА

Новогоднее веселье в "Свече"

Какой Новый год без праздничного веселья, сюрпризов и подарков! Центр социальной защиты населения Увельского района провел четыре елки. В кафе "Свеча" побывали дети из малообеспеченных семей, дети-инвалиды старшего и младшего возраста, пожилые люди, отдыхающие в отделении дневного пребывания.

В подготовке праздничных представлений участвовал весь коллектив центра. Сами писали сценарий, из своих рядов "выдвинули" Деда Мороза со Снегурочкой, Тишину, Петрушку...

На каждом утреннике веселились более 50 детей, они получили новогодние подарки.

Наш корр.

Руководитель: взгляд на экономику

"Нужен один налог - на землю"

Чтобы выжить, кооператив "Альтернатива" вырабатывает электроэнергию сам, с помощью дизельной станции

Сегодняшнее наше интервью под этой рубрикой с председателем научно-производственного кооператива "Альтернатива" В. П. РЕУТОВЫМ.

- Виталий Петрович, в начале нового года давайте подведем итоги прошлому. Какой урожай зерновых культур вы получили?

- На уровне района. Засуха всех выравнивает, а в нашей зоне она была даже сильней, что доказывают результаты соседей. Можно даже удивиться, как вообще что-то выросло. Разборонить почву как следует не могли, так была иссушена. А делали все по технологии, поэтому можно было видеть изумительную чистоту и выравненность полей. Сеяли своими, добрыми семенами. И на следующий год зябь вспахали всю, причем, в хорошие сроки, заборонили на два раза, а некоторые поля - даже на три.

В позапрошлом году донник у нас на корню засох, а в 1996-ом - засыпали семян многолетних трав достаточно.

- Кооператив по-прежнему остается элитхозом?

- Да. На испытании у нас сейчас ячмень сорта "Челябинский - 95", пивоваренный, двухрядный. В любой год он показывает более высокий урожай. К тому же меньше поражается пыльной головней.

Хорошо показала себя многолетняя озимая рожь. Используем ее до четырех лет, ежегодно лишь рано весной закрывая влагу. Начинали разводить с двух мешков семян, а сейчас в наличии 80 тонн.

- Продавали кому-то из хозяйств района?

- Пока нет, все размножали. Нынче можно будет. По-соседски товариществу "Приозерное" уже пообещали.

- Теперь расскажите, пожалуйста, о другой вашей отрасли - животноводстве.

- Животноводством мы в основном занимаемся для своего общественного питания. Есть овцы, лошади, среди которых донские чистопородные. Лошадей еще использовали для катания отдыхающих санатория "Урал", но это дело не окупилось, поэтому сейчас не занимаемся.

- А верблюды ваши живы?

- Живы. Одного взял недавно открывшийся Челябинский зоопарк, у них не было.

- Удается ли вам осуществлять дальнейшее развитие кооператива?

- По развитию большие сложности из-за постоянного роста цен на горюче-смазочные материалы и электроэнергию. Когда-то за килограмм пшеницы можно было купить ведро солярки, а теперь - лишь пол-литра. От пользования государственной электроэнергией мы полгода назад отказались. Взяли в аренду дизельную электростанцию. Тоже тяжело ее содержать, но все-таки дешевле. Отказались и от телефона, который был в кабинете в районном управлении сельского хозяйства.

Страшно даже предположить, что коллективное сельское хозяйство не выживет и вернется к уровню приусадебного хозяйства. Здравый смысл не должен позволить опуститься до этого. Коллективное сельское хозяйство, конечно, технологичней. Нужно немедленно заморозить цены на энергоносители для сельского хозяйства.

Не дает развиваться и грабительская налоговая политика. С производителей продукции сельского хозяйства нужно убрать все налоги, кроме одного - на землю. И он не должен превышать пяти процентов от стоимости валового продукта, и который взимался бы раз в год после уборки урожая.

Вот эти меры позволили бы сохранить сельское хозяйство. И я не веду речь о помощи ему, надо лишь, чтобы сельское хозяйство прекратили грабить. Если бы не использование четырехпольной системы земледелия, которая позволяет экономить средства на минеральные удобрения и гербициды, кооператив "Альтернатива" тоже разделил бы участь хозяйств района, уже не мыслящих существование без кредитов и растерявших своих людей. Восемь лет назад мы начинали на голом месте, и нашим общим имуществом был только один вагончик да четыре собачки.

- Как помню, у вас солидное количество пашни. За последние, наиболее трудные годы, некоторые хозяйства из-за недостатка средств часть земли не обрабатывают. Как у вас?

- Все 1800 гектаров обрабатываются и хорошо обрабатываются. На эту землю у нас 21 член кооператива и 15 работающих по контракту.

- В заключение, поздравляю вас, Виталий Петрович с избранием депутатом районного Собрания. Этот факт говорит о признании успехов кооператива и ваших личных заслуг в этом.

- Спасибо.

Интервью взяла Т. ЗЮЗИНА.

Гости района

Плешивцев снова в Увелке

В пятницу на позапрошлой неделе к нам в Увелку приезжал известный не только в Челябинской области, но и по всей России, И. А. Плешивцев.

В самом начале им были исполнены новые песни: "Что может быть лучше России:", "Поставьте памятник деревне..." Она затронула всех. А песню "Я тебя люблю..." Иван Антонович посвятил своей жене. Когда же он начал исполнять всем знакомые "Ромашку белую", "Калину", "Не ходи ты за мной" и другие, зал подпевал.

Все было хорошо. Жаль, что на концерт собралось мало народу.

Наш корр.

Ансамбль "Русский сувенир"

При Челябинской филармонии, которой в будущем году исполнится 60 лет, работают немало творческих коллективов. Один из них - ансамбль "Русский сувенир", с которым увельчане могли познакомиться в выбранное воскресенье, 22 декабря. Очень тепло они приняли солистку В. Покорееву, исполнявшую песни и частушки. Особенно проникновенно прозвучала, на мой взгляд, популярная песня "У церкви стояла карета...".

Заставили удивиться человеческим возможностям гимнасты В. и А. Любимовы, отец и дочь, лауреаты всероссийских конкурсов. В их номере не один, а даже несколько рискованных моментов, когда, глядя на сцену, невольно замирает сердце.

Песни в стиле ретро исполнял В. Торгашов. Наверно, многие мысленно сказали ему спасибо за то, что он, например, напомнил нам прекрасную песню Ж. Татляна "Осенний свет".

Не остались без аплодисментов и казаки, братья Ярославцевы, объединившиеся в ансамбль. Мне, например, у них особенно понравились оригинальные частушки. Даже не удержалась, четыре штуки тут же и записала. Вот одна из них.

На трубе сидит корова,
Диким голосом орет.
Отморозила копыта -
Никто замуж не берет!

Может, кому пригодится. Глядишь, побольше будет улыбок на лицах людей!

Т. ВИКТОРОВА.

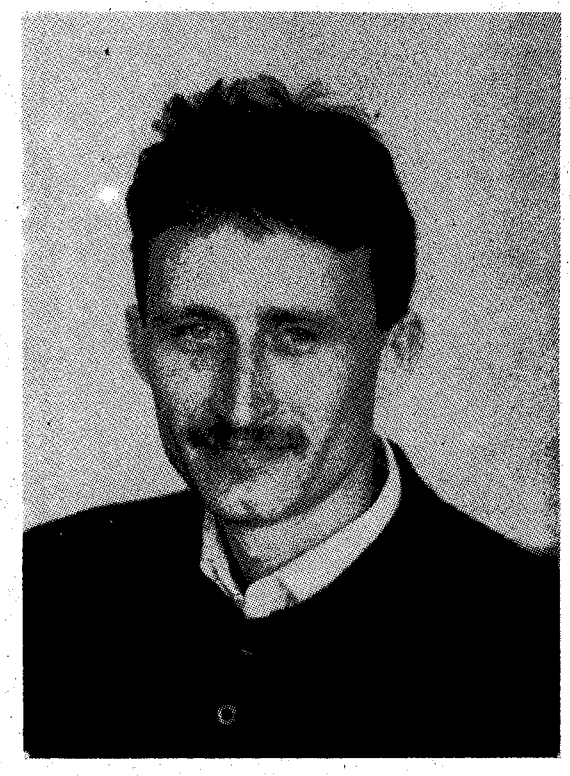

Четыре года назад в п. Березовка поселилась семья Новиковых, семья ветврачей, истоки которой - студенческая скамья Троицкого ветеринарного института. Юрий Николаевич возглавил ветеринарную службу хозяйства, а Ольга Владимировна стала обслуживать скот населения поселка. Вот так и дружно работают, советуясь друг с другом, и воспитывают двух сыновей. Старший пошел в первый класс, недолго свободно гулять, не думая о домашних заданиях, осталось и младшему.

Супруги Новиковы показали себя среди односельчан грамотными специалистами и отзывчивыми, приятными, скромными людьми.

НА СНИМКЕ: Ю. Н. Новиков.
Фото Т. ЗУБОВОЙ.

• Уголок потребителя

Чтобы не рисковать здоровьем

Продовольственная инспекция регулярно проверяет работу мини-рынков в п. Увельском и г. Южноуральске. Впечатление такое: торгуют сейчас всем, чем попало, и где хотят, прямо на улицах, на обочинах дорог, хоть яйцом, хоть мясом. Массовая торговля вызвана еще тем, что с промышленными предприятиями за поставляемую ими продукцию, как в Южноуральске, так и в п. Увельском, рассчитываются продуктами питания, а те выдают их рабочим в счет [illegible]латы, людям же все равно нужны деньги, поэтому часть они идут продавать на рынках.

При таком положении покупателям надо быть очень внимательными. У многих продавцов нет ветеринарного свидетельства, удостоверений качества, сертификатов соответствия. Яйцо, например, продается с неизвестным сроком производства, мясо порой вообще сомнительного происхождения, тощее, грязное, с признаками длительного хранения.

За 1996 год главами администраций Южноуральска и Увельского района неоднократно принимались постановления о запрещении продажи мяса за пределами рынков, не оборудованных специальными павильонами с холодильными камерами и лабораториями. Из-за слабого и нерегулярного контроля со стороны госветнадзора, администрации п. Увельского, на которые возлагалось исполнение постановлений главы администрации района от 14 мая № 571 и 20 сентября № 1075, эти постановления не выполняются.

В Увельском районе и г. Южноуральске созданы 42 предприятия по переработке сельскохозяйственной продукции: колбасные и коптильные цеха, мельницы, молзаводы, пекарни, макаронные цеха и так далее. При проверках продинспекции обнаружено, что предприятия, особенно малой мощности, часто игнорируют выполнение законов Российской Федерации "О защите прав потребителей" от 7.12.92 г. с изменениями и дополнениями от 5.12.1995 г. "О сертификации продукции и услуг" от 10.06.1993 г., "О санитарно-эпидемиологическом благополучии населения" от 19.4.93 г. и другие.

Они допускают грубейшие нарушения технологических процессов, санитарно-гигиенических правил и требований. Продукция 14 мелких предприятий до сего времени не просертифицирована. Практически все перерабатывающие предприятия игнорируют периодичность исследований выпускаемой продукции, чем грубо нарушают порядок контроля за содержанием чужеродных веществ в продуктах питания и продовольственном сырье.

Руководители перерабатывающих предприятий и других товаропроизводителей сельскохозяйственной продукции должны знать, что при переоформлении или продлении сертификатов органы сертификации будут требовать протоколы исследований или справки аккредитованных лабораторий, в которых проводились эти исследования. При их отсутствии сертификаты соответствия не будут выдаваться и продлеваться, а у предприятий, систематически нарушающих этот порядок, сертификат будет изыматься или приостанавливаться его действие. Это право предоставлено главному госинспектору продовольственной инспекции на основании положения о государственной продовольственной инспекции администрации области.

Это право распространяется на предприятия всех форм собственности и ведомственной подчиненности. Так что корреспондент газеты А. Примизенкин в материале "Принеси, Пильгуев, справку..." от 6 декабря 1996 года был не прав, написав, что моя деятельность должна распространяться лишь на предприятия сельского хозяйства. Поэтому я запрещала торговлю на рынке п. Увельского растительным маслом, на которое не было документов, где оно приобретено и когда, проверяла "Пельменную" в г. Южноуральске, поэтому запрещала торговать мясом возле магазина не только Э. П. Пильгуеву, но и другим.

В. ДЕРГУНОВА,
главный госинспектор продовольственной инспекции.

Окружена вниманием

Уважаемая редакция! К вам обращается инвалид первой группы. Хочу выразить свою благодарность и большое сердечное спасибо докторам и медицинским сестрам терапевтического отделения Увельской районной больницы, откуда меня только что выписали. А именно врачам: невропатологу И. В. Смолиной, психиатру А. Д. Дмитриеву, заведующему терапевтическим отделением А. К. Ивлеву, заведующей инфекционным отделением Л. И. Полозюк, медсестрам этого отделения С. С. Горпенко, О. В. Семеновой. Поздравляю всех с Новым годом, а также директора социального приюта для детей Л. А. Согрину, воспитателя Т. Т. Иванову, социальных работников с. Кичигино: Т. А. Уланову, Л. М. Янцер, Л. Г. Берестову. Все эти люди постоянно окружают меня и моих малолетних детей своей заботой, вниманием и пониманием. Низко кланяюсь вам! Счастливого Нового года!

В. ВАСИЛЬЕВА.
с. Кичигино.

Хлебушко - забота и радость

У Зинаиды Васильевны Журавлевой две сестры. Обе после Коркинского техникума стали кондитерами. Как и она, связали жизнь с пищевой сферой, по совету наголодавшейся в блокаду Ленинграда мамы. Сама Зинаида Васильевна училась в техникуме хлебопекарной промышленности в Свердловске (ныне Екатеринбург). Правда, диплома, по семейным обстоятельствам, получить не удалось. Однако это не помещало стать профессионалом в любимом деле, руководителем среднего звена, она - мастер-пекарь. Ее портрет - основательная, серьезная и в то же время постоянно улыбающаяся женщина.

З. В. Журавлева на Южноуральском хлебозаводе работает почти тридцать лет. Начинала на формовке теста, на булочках. Получалось у нее все ловко, как говорится, дело в руках горело. Ее старание заметили, начали обучать и другим заводским профессиям. Перед переходом на новый завод она с группой южноуральцев ездила на стажировку в Челябинск на хлебокомбинат.

З. В. Журавлева освоила профессию дрожжевода и тестовода, оператора БХМ (бестарное хранение муки). Давно работает мастером-бригадиром. Ей слово.

- Испытываю ностальгию по тем временам, - признается Зинаида Васильевна. - Выработка тогда была огромная, ни минутки свободной. Уставали страшно, но жили лучше. Сейчас настроение не то. Много хороших женщин ушли на пенсию. Моим первым мастером-бригадиром, наставником была (и в работе, и в какой-то степени в жизни вообще) Лидия Михайловна Короткова. Много лет проработала я рядом с Надеждой Михайловной Глистиной. Это поистине труженица. Вовремя умела и поругать, и подсказать, и утешить Александра Ивановна Ворожцова. А как знает производство ушедшая на пенсию Раиса Платоновна Готовцева! Все они силы, знания вкладывали, чтобы выработать хлебушко. Я до сих пор рада, что работаю с такими женщинами, как Л. А. Гладких, В. В. Сидорова. Не скрою, приятно и мне ощущать уважение со стороны коллектива.

Никогда у меня и в мыслях не было бежать на другое место работы, даже когда был выбор. Завод как родной стал. Мне не раз знакомые говорили: "Столько лет из Увелки ездишь - не надоело?" А я как-то и не задумывалась об этом, в привычку вошло. Никогда не пыталась подыскать что-нибудь поближе.

Привыкла за столько-то лет и к заводу, и к коллективу. Все события переживаем вместе, как в семье, так и в стране. Произошло что-то хорошее у людей - и мне на душе радостно, даже чувство гордости испытываешь за свой кол[illegible]в. В 1995 году был юбилей завода [illegible]ала его вместе с другими, слов[illegible]ичное знаменательное собы[illegible]

Верьте не верьте, а [illegible]ничего лучше нет. Приходишь сюда - запахито и те родные. В дрожжевом цехе пахнет дрожжами, в "БХМке" - мукой, в печном цехе витает аромат свежеиспеченного хлеба, самый прекрасный в мире. Идешь и знаешь, что ты ко всему этому причастен, и испытываешь чувство удовлетворения. Да, устаешь, но сознаешь, что вкладываешь душу в этот хлеб. Без этого работать нельзя. Хотя не буду и приукрашивать. До сих пор есть такие, кто ходит сюда отвести время за деньги. Как в поговорке и получается: "Та же мучка, да разные ручки".

Конечно, не только от личного отношения зависит качество хлеба. Ту же муку, что была раньше, и нынешнюю - никак не сравнить. Но и в этих условиях приспосабливаемся. Лаборатория делает анализы, на их основе подсказывает нам, как лучше поступить. Учитывая советы специалистов, свои практические навыки, и действуем.

К тому же оборудование у нас латаное-перелатаное, часто бывают поломки.

Случалось, и брак выходил. Придешь с такой смены, и вовсе спать не можешь.

Плохое и вспоминать не хочется, да оно и так быстро стирается из памяти. Остается главное - наш хлеб - самый вкусный в округе. До чего бывает приятно в очередной раз услышать мамину просьбу. (а живет она у брата в Троицком районе): "Зина, привези свой хлеб!"

...У нас завод считается "новым", но проект не приспособлен к нашим условиям. Зимой замерзаем, летом плавимся от жары. Направляемые прежде в помощь с других заводов люди едва выдерживали наш ритм, а то и досрочно заканчивали свою "командировку". Бывало даже, что устроится человек, а через смену уже увольняется. А мы душой прикипели, и кажется, что все в порядке вещей.

Тревожит больше всего то, что нет никакой социальной защищенности. Мы муниципальное предприятие, но поддержки города не ощущаем. Обидно и другое. К нам предъявляются жесткие требования, допустим, санитарной службой, в то же время технология и порядок в мини-пекарнях пущены на самотек.

У нас уже и сокращение произошло, и на двухсменый режим работы перешли.

Люблю я свой завод и, выполняя наказ мамы, "всю жизнь при хлебушке". Но детям своим идти по своей стезе не посоветовала. У меня дочери, а при нашей работе надо выбирать: или завод, или семья. Спасибо еще, работавшая начальником производства Р. П. Готовцева шла на уступки, когда дети болели.

У меня были нелады со здоровьем, признали полиартрит. Выписалась из больницы, директор и профком позаботились обо мне, дали путевку в Нафталан. В то время у меня дочь еще маленькая была, наш садик к тому же не работал. Так директор Юрий Андреевич Чекин добился, чтобы моего ребенка на время взяли в элеваторский детсад, - чтобы мне поспокойнее было. Я все-таки пыталась отказаться от поездки, но директор настоял: "Ничего не знаю, поезжай подлечись!". Теперь благодарна ему, санаторий помог. В то время мне путевку бесплатно дали, на дорогу материальную помощь выделили. В прошлом году светило поправить здоровье в санатории "Урал". Но я сама не смогла воспользоваться путевкой, ухаживала за больной мамой, брала дни "без содержания".

Наш директор вообще о кадровых рабочих проявляет заботу. Выделяли мне на заводе квартиру. Правда, я от нее в тот раз отказалась в пользу матери-одиночки с двумя детьми. Так получилось, что следующего раза не представилось. Как бы то ни было, сейчас мы живем в новой квартире - муж получил. Тоже в Увелке. И я по-прежнему привычно еду в Южноуральск на смену, на свой родной завод.

Нет-нет, да и вспомнится детство. Раннее утро. Пока две сестренки и четыре брата спят, я помогаю маме или бабушке стряпать. Леплю гребешки, вставляю глазки-изюминки жаворонкам. Напечем - иду будить детвору: "Вставайте, угощайтесь!" И сама радуешься... Так вот и моя работа помогает мне всю жизнь испытывать подобное ощущение.

Телевидение

ПОНЕДЕЛЬНИК

6 января
ОРТ

6.00 "Телеутро"
9.00 Новости
9.15 "Новая жертва". Т/с.
10.05 "Что? Где? Когда?"
11.30 "Угадай мелодию".
12.00 Новости
12.10 Международный фестиваль детских и юношеских программ "Зимняя сказка" (Россия)
12.35 "Лис, который ничего не умел", "Кикос". М/ф (Армения)
13.00 "КВН-96". Финал
15.00 Новости (с сурдопереводом)
15.20 "Космические спасатели лейтенанта Марша". Мультсериал
15.40 "Марафон - 15"
16.00 "Звездный час"
16.40 "Карин и ее собака". Т\с
17.05 "... До шестнадцати и старше"
17.30 "Вокруг света". По страницам передачи "Клуб путешественников"
18.00 Новости (с сурдопереводом)
18.15 "Новая жертва". Т/с
19.10 "Час пик"
19.35 "Угадай мелодию"
20.00 "Мы"
20.45 "Спокойной ночи, малыши"
21.00 Время
21.45 Нина Сазонова в фильме "Наш дом"
23.25 Сергей Рахманинов. "Всенощное бдение". Фрагмент
24.00 Рождество Христово. Трансляция из Богоявленского кафедрального собора Москвы

Канал "Россия"

6.00 "Утренний экспресс"
6.55 "Деловая Россия"
7.20 "Стойкий оловянный солдатик". М/ф (Канада)
7.45 "Ретро-шлягер"
8.10 "Сад культуры"
8.35 "Момент истины"
9.00 "Божественное пение".
9.30 "Клубничка". Т/с
10.00 Вести
10.20 "Санта-Барбара". Т/с
11.05 "Садко" М/ф
11.20 "Тайна головоломки". Х/ф (Чехия)
13.00 Вести
13.15 "Деловая Россия"
13.55 "Мальчики". Х/ф
15.20 "Новое "Пятое колесо"
15.50 "Улыбка Леонардо да Винчи". М/ф
16.00 Вести
16.20 "Магазин недвижимости"
16.25 "Иванов, Петров, Сидоров и другие"
17.05 "Там-там новости"
17.15 "Лукоморье"
17.35 "Посмотри на себя"
17.45 "Двойной портрет"
18.15 "Клубничка". Т\с.
18.45 "Сударыня". Тележурнал для женщин (Ч)
19.25 "Никто тебя не любит так, как я" (Ч)
20.00 Вести
20.15 Бизнес-центр (Ч)
20.25 "ВОСЬМОЙ КАНАЛ". Информационная программа (Ч)
20.55 Реклама (Ч)
21.00 "Санта -Барбара"
22.00 Вести
22.35 "Великое славословие". Песнопения всенощного богослужения (Ч)
22.55 "Рождественская фантазия". Праздничный концерт, посвященный 25- летию ГЦКЗ "Россия"

ВТОРНИК

7 января
ОРТ

7.50 "Союзмультфильм" представляет ... "Ночь перед Рождеством"
8.40 Зимние каникулы! Фильм-сказка "Морозко"
10.00 Новости
10.15 "Великое славословие". Рождественский концерт
11.10 Михаил Яншин, Марк Прудкин, Павел Массальский в спектакле "На всякого мудреца довольно простоты"
14.05 "Подводная одиссея команды Кусто". "Битва гиппопотамов"
15.00 Новости (с сурдопереводом)
15.20 Зимние каникулы! Фильм-сказка "Волшебник Изумрудного города"
16.30 "Играй, гармонь любимая!"
17.00 "Счастливый случай"
17.55 Премия "Триумф". Звезды российского искусства
18.40 "Барышня-крестьянка". Х/ф.
20.45 "Спокойной ночи, малыши"
21.00 Время
21.45 Алла Пугачева. "Встреча в Рождество"
23.30 Хоккей. Евролига. 1/4 финала. "Слован" (Братислава)- "Динамо" (Москва). 2-й и 3-й периоды (в перерыве (00.40) Новости)

Канал "Россия"

6.00 Вести
8.30 "Фреоновый дух". Х/ф
10.05 "Елка в старом доме". Д/ф.
10.25 Ура, каникулы! "Синяя птица".М\ф
11.15 "Радуйся". Рождественская притча
12.05 "Цирк, цирк, цирк"
12.35 "А чой-то ты во фраке?"
13.45 "Святочные рассказы". М\ф
14.05 "С Рождеством Христовым". Праздничное обращение к россиянам Святейшего Патриарха Московского и Всея Руси Алексия II
14.15 "Женщины". Х/ф
16.00 Вести
16.20 "Городок"
16.55 "Рождественская сказка"
18.00 "С Рождеством Христовым". Трансляция торжественного богослужения из Храма Христа Спасителя
19.00 "Старая пластинка" М\ф
19.15 "Карнавал аэробики в Гааге"
20.10 "На-Настальгия" Концерт группы "На-на"
22.00 Вести
22.30 "Очи черные" Х\ф
01.00. "Кто во что горазд".

СРЕДА

8 января
ОРТ

6.00 "Телеутро"
9.00 Новости
9.15 "Новая жертва" Т\ф
10.00 "Смехопанорама"
10.30 "В мире животных"
11.05 "Высокая горка". М\ф
11.30 "Угадай мелодию"
12.00 Новости
12.10 Международный фестиваль детских и юношеских программ. "Возрождение" (Россия)
12.50 "Икар и мудрецы". М\ф
13.00 Зимние каникулы! "Приключения Электроника" 1-я серия
14.15 "Брейн ринг"
15.00 Новости (с сурдопереводом)
15.20 "Космические спасатели лейтенанта Марша" Мультсериал
15.40 "Кактус и К"
15.50 "До-ми-соль"
16.10 "Зов джунглей"
16.40 "Карин и ее собака". Т\с
17.10 "... До шестнадцати и старше"
17.35 "Вокруг света". По страницам передачи "Клуб путешественников"
18.00 Новости (с сурдопереводом)
18.15 "Новая жертва". Т\с
19.10 "Час пик"
19.35 "Угадай мелодию"
20.00 "В поисках утраченного. Эдди Рознер. Ведущий - Г. Скороходов
20.45 "Спокойной ночи, малыши"
21.00 Время
21.45 Марина Неелова и Александр Збруев в фильме "Ты у меня одна"
23.35 Маргарита Терехова и Александр Кайдановский в фильме "Кто поедет в Трускавец"
00.55 Новости

Канал "Россия"

6.00"Утренний экспресс"
6.55 "Медицинское обозрение"
7.00 "Деловая Россия"
7.25 "Соловей". М\ф (Канада)
7.50 "Товары - почтой"
8.00 "Ретро-шлягер"
8.25 "Аншлаг" представляет...
8.55 "Балерина на корабле".М\ф
9.15 "Товары - почтой"
9.20 "Клубничка". Т\с
9.50 "Товары - почтой"
10.00 Вести
10.20 "Санта -Барбара". Т\с
11.05 "Сказка про Емелю". М\ф
11.15 "Двойной портрет"
11.45 "Эксповестник"
11.50 "Автограф"
11.55 "К-2" представляет. "Сюжет"
12.50 "Петух и боярин". М\ф
13.00 Вести
13.15 "Деловая Россия"
13.55 "Приключения белых медвежат на Северном полюсе". М\ф (Швеция)
15.20 "Анимателка"
15.50 "Шаг за шагом"
16.00 Вести
16.20 "Магазин недвижимости"
16.25 "Эксповестник"
16.30 "Рафаэль". 1-й фильм
17.00 "Иванов, Петров, Сидоров и другие
17.40 "Там-там новости"
17.50 "Лукоморье"
18.10 "Посмотри на себя"
18.20 "Момент истины"
18.50 "Клубничка". Т\с
19.20 "Собеседник". Е.Рашковский: "А радость, наверное, близко" (Ч)
20.00 Вести
20.20 Бизнес-центр (Ч)
20.30 "ВОСЬМОЙ КАНАЛ". Информационная программа (Ч)
20.55 Реклама (Ч)
21.00 "Санта-Барбара". Т\с
22.00 Вести
22.35 "Эфир-2". Новогодняя развлекательная видеопрограмма (Ч)

ЧЕТВЕРГ

9 января
ОРТ

6.00 "Телеутро"
9.00 Новости
9.15 "Новая жертва". Т\с
10.05 "В поисках утраченного". Эдди Рознер. Ведущий - Г. Скороходов
10.45 "Клуб путешественников" (с сурдопереводом)
11.35 "Смак"
12.00 Новости
12.10 Международный фестиваль детских и юношеских программ. "Однажды летом" (Белоруссия)
12.35 "Наша добрая старая бабелина", "Царь и птичка". М\ф (Грузия)
13.05 Зимние каникулы! "Приключения Электроника". 2-я серия
14.15 "Брейн ринг"
15.00 Новости (с сурдопереводом)
15.20 "Космические спасатели лейтенанта Марша". Мультсериал
15.40 "Лего-го!"
16.05 "Тин-Тоник"
16.35 "Карин и ее собака". Т/с
17.05 "...До шестнадцати и старше"
17.35 "Вокруг света" По страницам передачи "Клуб путешественников"
18.00 Новости (с сурдопереводом)
18.15 "Новая жертва ". Т/с
19.10 "Час пик"
19.30 "Джентльмен-шоу"
20.00 "Моя семья"
20.45 "Спокойной ночи, малыши"
21.00 Время
21.45 Стивен Сигал в боевике "Захват" (1992 г)
23.40 "Обоз". Шоу Ивана Демидова
00.30 Новости
00.40 "Пресс-экспресс"

Канал "Россия"

6.00 "Утренний экспресс"
6.55 "Деловая Россия"
7.20 "Плюшевый кролик". Мультфильм (Канада)
7.50 "Товары-почтой"
8.00 Вести
8.30 "Медицинское обозрение"
8.35 "Ретро-шлягер"
9.00 "Сам себе режиссер"
9.30 "Клубничка". Т/с
10.00 Вести
10.20 "Санта-Барбара". Т/с
11.05 "Репортер"
11.20 "Товары-почтой"
11.25 "Телескоп"
12.05 "Анонимные собеседники"
12.30 "В мире животных
13.00 Вести
13.15 "Товары-почтой"
13.25 "Деловая Россия"
14.05 "Эксповестник"
14.10 "Автограф"
14.15 "От двух до пяти". М/ф
14.25 "Прощай, Рокфеллер". Х/ф (Польша)
16.00 Вести
16.20 "Магазин недвижимости"
16.25 "На пороге века"
16.50 "Эксповестник"
16.55 "Падал прошлогодний снег", "Песенка Деда Мороза". М/ф
17.20 "Иванов, Петров, Сидоров и другие"
18.00 "Там-там новости"
18.10 "Лукоморье".
18.30 "Посмотри на себя"
18.40 "Клубничка". Т/с
19.10 Мультфильм (Ч)
19.20 "Земляки". Эти славные башкирские женщины (Ч)
20.00 Вести
20.20 Бизнес-центр (Ч)
20.30 "ВОСЬМОЙ КАНАЛ" Информационная программа (Ч)
20.55 Реклама (Ч)
21.00 "Санта-Барбара". Телесериал
22.00 Вести
22.35 "Кумиры". Василий Меркурьев
23.20 "Адамово яблоко"
00.05 "Блок-нот"
01.00 "Товары-почтой"

ПЯТНИЦА

10 января
ОРТ

6.00 "Телеутро"
9.00 Новости
9.15 "Новая жертва". Т/с
10.05 "Моя семья"
10.50 "Пока все дома"
11.25 "Играй, гармонь любимая!"
12.00 Новости
12.10 Международный фестиваль детских и юношеских программ. "Я музыку возьму в дорогу" (Татарстан)
12.40 "Как казаки мушкетерам помогали", "Парасолька на рыбалке" М/ф (Украина)
13.10 Зимние каникулы! "Приключения Электроника". 3-я серия
14.15 "Брейн ринг"
15.00 Новости (с сурдопереводом)
15.15 "Пресс-экспресс"
15.20 "Космические спасатели лейтенанта Марша". Мультсериал
15.45 Зимние каникулы! Фильм-сказка "Город мастеров
17.15 "Магия: мир сверхъестественного"
18.00 Новости (с сурдопереводом
18.20 "Новая жертва". Т/с
19.15 "Человек и закон"
19.45 Поле чудес
20.45 "Спокойной ночи, малыши"
21.00 Время
21.45 Х/ф "Полуденный вор" из цикла "Следствие ведут знатоки". 1-я серия
23.25 "Взгляд"
00.10 Новости
00.20 "Полуденный вор". 2-я серия
01.40 "Пресс-экспресс"

Канал "Россия"

6.00 "Утренний экспресс"
6.55 "Деловая Россия"
7.25 "Румпельстилтскин". М/ф (Канада)
7.50 "Шаг за шагом"
8.00 Вести
8.30 "Медицинское обозрение"
8.35 "Ретро-шлягер"
9.00 "L - клуб"
9.30 "Клубничка". Т/с
10.00 Вести
10.20 "Санта-Барбара". Т/с
11.05 "Товары-почтой"
11.10 "Торговый дом"
11.25 "Деловая Россия"
12.05 "А вдруг получится?", "Бабушка удава" М/ф
12.20 "Момент истины"
12.50 "Палиха-14"
12.55 "Автограф"
13.00 Вести
13.15 "субботний вечер с В. Меньшовым и В. Алентовой
14.10 "Последний единорог". М/ф (США)
15.45 "Эксповестник"
15.50 А. Вивальди. "Зима"
15.55 "Магазин недвижимости"
16.00 Вести
16.20 "Шестое чувство"
16.45 "Сон и явь Рафаэля". 2-фильм
17.10 "Шумное плавание". М/ф
17.25 "Иванов, Петров, Сидоров и другие"
18.05 "Там-там новости"
18.15 "Лукоморье"
18.35 "Посмотри на себя"
18.45 "Клубничка". Т/с
19.15 "Арт-старт-96". 1-е отделение концерта (Ч)
20.00 Вести
20.15 Бизнес-центр (Ч)
20.25 "ВОСЬМОЙ КАНАЛ" Информационная программа (Ч)
21.00 Реклама (Ч)
21.05 "Санта-Барбара". Т/с
22.00 Вести
22.35 "Эфир-2". Развлекательная видеопрограмма (Ч)

СУББОТА

11 января
ОРТ

7.50 Евгений Стеблов и Елена Коренева в комедии "Вас вызывает Таймыр"
9.20 "Компьютерные войны-2". М/с
9.45 "Домашняя библиотека"
10.00 Новости
10.10 "Слово пастыря". Митрополит Кирилл
10.30 "Не зевай!"
11.00 "Утренняя почта"
11.40 "Смак"
12.00 "Возвращение Третьяковки". "История одного шедевра"
12.25 Николай Олялин в фильме "Мировой парень"
13.45 "Поехали!"
14.25 "Очевидное - невероятное"
15.00 Новости (с сурдопереводом)
15.20 "Союзмультфильм" представляет ... "Ну, погоди!", "Щелкунчик"
16.05 "Америка с М. Таратутой"
16.35 "В мире животных"
17. 15 "Колесо истории"
18.00 Новости (с сурдопереводом)
18.20 "Театр+ TV". Инна Чурикова
19.10 Ирина Муравьева и Александр Абдулов в мелодраме "Карнавал", 1-я серия
20.45 "Спокойной ночи, малыши"
21.00 Время
21.40 "Карнавал". Х/ф 2-я серия
23.10 "Каламбур"
23.40 Пол Ньюмен в комедии "Зицпредседатель"
01.40 "Пресс-экспресс"

Канал "Россия"

8.00 Вести.
8.30 "Панда и волшебная змея". М/ф.
9.45 "Бегство с Юпитера". Т/с.
10.35 "Тележурнал "Здоровье".
10.45 "Сказка о старом Эхо", "Туман из Лондона". М/ф.
11.00 Вести.
11.30 "По вашим письмам".
11.55 "Вертикаль".
12.20 "Диалоги о животных".
12.50 "Поэт в России - больше, чем поэт".
13.15 "Челленджерс". Т/с.
13.45 "Этот Неизвестный". 1-я передача.
14.10 "Анонимные собеседники".
14.40 "С любовью не шутят". Х/ф. 1-я серия (Мексика).
15.15 "Бесконечное путешествие".
15.45 "Елецкая матаня".
16.00 Вести.
16.20 "Бизон". Х/ф (Чехословакия).
17.45 "Лиса и заяц". М/ф.
18.00 "Темная" для Б. Громова".
18.15 "Приключения пингвиненка Лоло". М/ф.
19.30 "Арт-старт-96". 2-е отделение концерта (Ч).
20.00 Бизнес-центр (Ч).
20.10 Концерт ансамбля "Живая вода" (Ч).
20.25 "ВОСЬМОЙ КАНАЛ". Итоги недели (Ч).
20.55 Реклама(Ч).
21.00 "Совершенно секретно".
22.00 Вести.
22.35 "Тонкости бизнеса". Х/ф. (США).
00.25 "Репортер".
00.40 "Программа "А".
01.35 "Правосудие полицейского" Х/ф (Франция).

ВОСКРЕСЕНЬЕ

12 января
ОРТ

8.50 Алла Ларионова и Виктор Хохряков в фильме "Судьба барабанщика".
9.20 "Привет мартышке", "Зарядка для хвоста", "Как лечить удава?" М/ф.
9.00 Новости.
9.15 "Непутевые заметки" Дм. Крылова.
9.30 "Пока все дома".
11.10 "Утренняя звезда".
12.00 "Служу России!".
12.30 "Играй, гармонь любимая!".
13.00 "Сергей Королев. Страницы жизни.
13.30 "Подводная одиссея команды Кусто". "Поющий кит".
14.25 "Смехопанорама".
15.00 Новости (с сурдопереводом).
15.20 "Приглашение к музыке".
16.05 "Клуб путешественников".
16.55 Мультфейерверк. "Розовая пантера", "Приключения Вуди и его друзей".
17.40 "Один на один".
18.20 "Счастливый случай".
19.20 "Королева красоты". Песни Арно Бабаджаняна.
20.00 Время.
20.55 "Захват-2. Территория тьмы" Х/ф.
22.55 "Герои спортивного года на ОРТ".
23.40 Новости.
23.50 "Мадемуазель Нитуш" Х/ф.

Канал "Россия"

8.00 "Аленький цветочек", "Царевна-лягушка". М/ф.
9.10 "Бегство с Юпитера". Т/с.
10.05 "Лотто-миллион".
10.20 "Доброе утро, страна".
11.00 "Присяга".
11.25 "Приз группы "Савва".
11.30 "Музыка на десерт".
11.45 "Челленджерс". Т/с.
12.15 "Этот Неизвестный". 2-я передача.
12.40 "Человек на земле".
13.05 "С любовью не шутят". Х/ф. 2-я и 3-я серии.
14.00 "21 кабинет".
14.30 "Пилигрим". Российское бюро путешествий.
14.55 "Сад культуры".
15.20 "Ничего, кроме...".
15.45 "Репортаж ни о чем".
16.00 Вести.
16.20 "Как много девушек хороших...".
17.00 Волшебный мир Диснея. "Чокнутый", "Аладдин".
17.55 "Весь мир".
18.40 "Караоке по-русски".
19.15 "Неистовая страсть". Х/ф. (Италия).
21.10 "У всех на устах". Программа Натальи Дарьяловой.
21.25 "У Ксюши".
22.00 Зеркало.
22.55 "Русское лото".
23.35 "К-2" представляет. "Фрак народа".

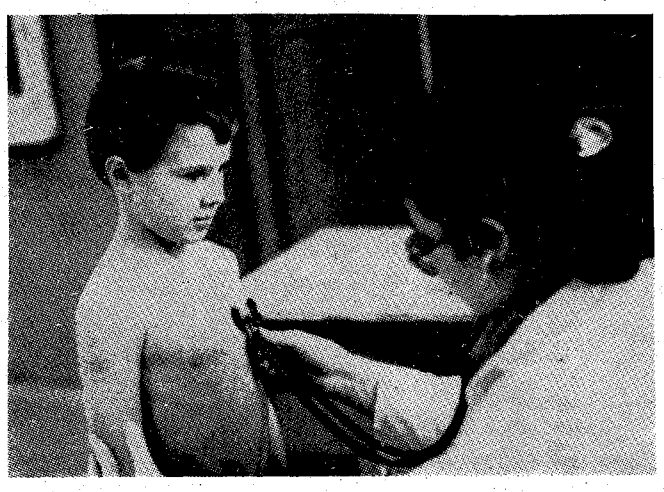



МЕДОСМОТРЫ школьников в Увельском районе проводятся ежегодно. Результаты их неутешительны. Состояние здоровья школьников за последние пять лет ухудшилось. Если в 1992 году стояло на диспансерном учете 534 человека, то в 1995 году уже 2147 человек.

На первом месте - заболевания нервной системы и органов чувств, дальше идут заболевания органов пищеварения и костно-мышечной системы. Рост заболеваний объясняется ухудшением социально-бытовых условий. В школах низкая освещенность. Приходилось видеть, как вместо шести, в[illegible]ми лампочек в классах горит по две, а то и одна. Нет оборудованных спортивных залов, а в некоторых школах не проводят вообще уроки физкультуры. Не все имеют возможность питаться в школе, а некоторые недополучают калорийного питания и дома. Были случаи и голодных обмороков среди школьников. Наметилась тенденция увеличения числа детей с низкой массой, с анемией. Обидно, что не все родители серьезно относятся к здоровью своих детей. После медосмотра, в школах, бывает, по нескольку лет выписывают одно и то же направление на обследование, например, для коррекции зрения или речи, но родители на них не реагируют. Вообще обнищание, отсутствие транспорта на селе усугубляет положение.

Имеют место случаи чесотки, педикулеза, глистных инвазий.

Очень хотелось бы, чтоб медосмотры не проходили бесследно, выявленные заболевания пролечивались, и не оставались больные дети незамеченными.

В. АНДРЕЕВА,
главный педиатр района.

НА СНИМКАХ: медосмотр в Хомутининской школе.

Фото Т. ЗУБОВОЙ.

Поздравляем!

Дорогого сына, мужа и брата **БЕСПАЛОВА Виталия Ивановича** поздравляем с днем рождения

Хоть день рождения твой зимой и далеко до лета
Пусть будет жизнь твоя мечтой,
Теплом родных сердец согрета!

Мама, жена и сестра.

Коллектив Увельского представительства Фонда социального страхования поздравляет всех своих страхователей - предприятий, крестьянских (фермерских) хозяйств, обществ с ограниченной ответственностью, акционерных обществ закрытого типа, предпринимателей, руководителей и коллективы внебюджетных фондов нашего района с Новым, 1997, годом.

С Новым годом, с новым счастьем!
Желаем вам во всем побед,
Весь год пусть будет самым ярким
Из всех счастливых ярких лет,
Чтоб каждый многого добился,
Чтоб всех в работе ждал успех,
Всем хорошо повеселиться,
Пусть будут шутки, радость, смех!

ПРОДАЕТСЯ автомобиль "Жигули" ВАЗ 21063, 1993 г. выпуска, пробег 32000 км., цвет сафари.

Обращаться по адресу: п. Увельский, ул. Некрасова, д. 9.

9 января 1997 г. в ДК "Горняк" проводятся **праздничные посиделки для пожилых.**

В программе конкурс "Играй, гармонь". Начало в 14-00.

АУДИТ

1. Аудиторские заключения.

2. Составление отчетов крестьянским хозяйствам Ф-5КХ.

3. Консультации по ведению бухгалтерского учета, налогообложению.

4. Восстановление бухгалтерского учета.

5. Консультации по сдаче годового отчета.

Адрес: г. Южноуральск, ул. Строителей, 9б, тел. 5-22-54.

Программа телепередач ТК "Злак"

6 января

МАРТ
05.50 Х/Ф "Лицо на мишени" 1 с.
ЗЛАК
07.00 Реклама и объявления
МАРТ
07.05 Д/Ф "Иешуа"
07.50 Праздничный пирог
07.55 "Телекаталог"
НТВ
08.00 "Сегодня утром"
12.00 Женские истории. Тимоти Далтон и Рутгер Хауэр в фильме "Одинокая Коко Шанель" (Франция)
14.00, 16.00, 18.00 "Сегодня днем"
15.00 Российские университеты
16.20 "Большое времечко"
18.35 "Дистанция 60"
ЗЛАК
19.35 Реклама и объявления
19.40 Музыкальный подарок
МАРТ
20.00 Специальный выпуск Рождественской программы "Время миру". В передаче принимают участие лауреаты Нобелевской премии и простые рабочие
НТВ
21.00, 24.00 "Сегодня вечером"
21.35 Герой дня
22.00 Мир кино. Х/Ф "Иначе мы рассердимся" (Италия)
00.40 "Времечко"
01.00 Час сериала. "Полиция Нью-Йорка" 1 с. (США)
02.00 "Сегодня в полночь"
02.20 "Времечко"

7 января

МАРТ
07.00 "Домовой" Ролана Быкова
07.20 Д/Ф "Иешуа" 5 с.
07.55 Попурри из популярных оперетт с участием солистов Московского театра оперетты
08.10 Праздничный пирог
08.15 Телекаталог
08.20 Х/Ф "Лицо на мишени" 2 с.
09.30 Рождественская программа "Взгляни вокруг"
НТВ
10.00 "Сегодня утром"
12.00 Мир приключений и фантастики. Х/Ф "Пятнадцатилетний капитан"
13.25 Детям. Мультфильмы "Мойдодыр", "Котофей Котофеевич", "Тихая поляна"
14.00, 18.00 "Сегодня днем"
15.00 Наше старое кино. О. Янковский, И. Купченко, Е. Леонов, А. Абдулов в фильме Марка Захарова "Обыкновенное чудо"
17.30 Детям. Мультфильмы "Мальчик с пальчик", "Шумное плавание"
18.20 Лучшие цирки мира. "Цирковые приключения" 1 часть
ЗЛАК
19.00 Музыкальный подарок
НТВ
19.15 Наше новое кино. М. Кокшенов, В. Ильичев, Л. Куравлев, Н. Крачковская, В. Носик в фильме "Русский счет"
20.40 Премьера юмористической программы Ефима Шифрина "Алло, Фима!"
21.00, 24.00 "Сегодня вечером"
21.30 Комедийный сериал "Дела смешные, дела семейные" 6 с.
22.00 Наше новое кино. И. Муравьева и Ю. Беляев в фильме "Эта женщина в окне"
23.45 "Недотепы" Семена Альтова
00.45 Наше новое кино. Комедия Романа Ершова "Действуй, Маня"
02.35 Меломания. Акустический концерт

8 января

МАРТ
06.00 Д/Ф "Как живешь, Россия?"
ЗЛАК
07.10 Реклама и объявления
МАРТ
07.15 Культура России
07.30 Music Box
НТВ
08.00 "Сегодня утром"
12.15 "Утреннее времечко"
12.30 Женские истории. "Доктор Куин. Женщина - врач", 4 с. (США)
13.30 Программа для детей "Улица Сезам"
14.00, 16.00, 18.00 "Сегодня днем"
15.00 Российские университеты"
16.20 "Большое времечко"
МАРТ
18.35 Праздничный пирог
18.40 Телекаталог
ЗЛАК
18.45 Реклама и объявления
18.50 Музыкальный подарок
19.10 Новости
НТВ
19.35 Кинотеатр юного зрителя. Х/Ф "Голубое дерево", 36 с. (Аргентина - Италия)
20.30 Программа для детей "Улица Сезам"
21.00, 24.00 "Сегодня вечером"
21.35 Герой дня
22.00 Мир кино. Кевин Костнер, Шон Янг и Джим Хэкман в фильме "Нет выхода" (США)
00.40 "Времечко"
01.00 Час сериала. "Полиция Нью-Йорка" 2 с. (США)
02.00 "Сегодня в полночь"
02.20 "Времечко"
03.00 Мир кино. Х/Ф "Прекрасная спорщица" - 1 (Франция)

9 января

МАРТ
05.35 Х/Ф "Операция "Трест" 1 с.
ЗЛАК
06.55 Реклама и объявления
МАРТ
07.00 Кроха
07.15 Немецкая волна "Эхо планеты"
07.45 АиФ
НТВ
08.00 "Сегодня утром"
12.10 "Утреннее времечко"
12.30 Женские истории. "Доктор Куин. Женщина - врач" 5 с.
13.30 Программа для детей "Улица Сезам"
14.00, 16.00, 18.00 "Сегодня днем"
15.00 Российские университеты
16.20 "Большое времечко"
МАРТ
18.35 Д/Ф "История российского спорта" Владимир Сальников
19.00 Праздничный пирог
19.05 Телекаталог
ЗЛАК
19.10 Реклама и объявления
19.15 Музыкальный подарок
НТВ
19.35 Кинотеатр юного зрителя. Х/Ф "Голубое дерево", 37 с. (Аргентина-Италия)
20.30 Программа для детей "Улица Сезам"
21.00, 24.00 "Сегодня вечером"
21.35 Герой дня
22.00 Мир кино. Х\ф "Нападение помидоров-убийц" (США)
23.40 "Алло, Фима!"
00.40 "Времечко"
01.00 Час сериала. "Полиция Нью-Йорка" 3 с. (США)
02.00 "Сегодня в полночь"
02.20 "Времечко"
02.40 Мир кино. Х/ф "Прекрасная спорщица" - 2 (Франция)

10 января

МАРТ
05.35 Х/Ф "Операция "Трест" 2с.
ЗЛАК
07.05 Реклама и объявления
07.10 Музыкальный подарок
МАРТ
07.30 ТВ-Галерея
НТВ
08.00 "Сегодня утром"
12.10 "Утреннее времечко"
12.30 Женские истории. "Доктор Куин. Женщина - врач", 6 с. (США)
13.30 Программа для детей "Улица Сезам"
14.00, 16.00, 18.00 "Сегодня днем"
15.00 Российские университеты
16.20 "Большое времечко"
МАРТ
18.35 "Хозяин в доме" Филипп Киркоров в программе "Гвоздь"
18.50 "Репортер" Высотки.
19.05 Праздничный пирог
19.10 Телекаталог
ЗЛАК
19.15 Реклама и объявления
19.20 Музыкальный подарок
НТВ
19.35 Кинотеатр юного зрителя. Х/ф "Голубое дерево", 38 с. (Аргентина)
20.25 Детям. Мультфильмы "Возвращенное солнце", "Сказка о попе и его работнике Балде"
21.00, 24.00 "Сегодня вечером"
21.35 Герой дня
22.00 Русский детектив. В. Самойлов, Т. Догилева и В. Приемыхов в фильме "Славу богу, не в Америке"
23.35 Музыка на канале. Кабаредуэт "Академия"
00.40 "Времечко"
01.00 Час сериала. "Полиция Нью-Йорка" 4 с. (США)
02.00 "Сегодня в полночь"
02.20 "Времечко"
03.00 Мир кино. Клаус Кински и Клаудиа Кардинале в фильме "Фитцкаральдо" (Германия)

11 января

МАРТ
06.40 "Прикосновение"
07.35 Синемания
08.05 Праздничный пирог
08.10 Телекаталог
08.15 Х/ф "Операция "Трест"", 3 с.
ЗЛАК
09.40 Реклама и объявления
09.45 Музыкальный подарок
НТВ
10.00 "Сегодня утром"
12.00 Детям. Мультсериал "Динозаврик по имени Динк" 1 с. (США)
12.30 Телеигра "Пойми меня"
13.00 Мир приключений и фантастики. Премьера сериала "Тарзан" 1 с. (США)
13.45 Детям. М/ф "Воинственные бобры"
14.00, 18.00 "Сегодня днем"
15.00 Хоккей. Чемпионат России. "Крылья Советов" - "Салават Юлаев"
17.30 "Панорама с Всеволодом Овчинниковым"
ЗЛАК
19.00 Реклама и объявления
19.05 Музыкальный подарок
19.15 Новости
НТВ
19.30 Кинотеатр юного зрителя. Мультсериал "Человек-паук", 8 с. "Чужой костюм" (США)
20.00 Время "Ч" с Ольгой Кучкиной
20.30 Д/Ф "Криминальная Россия. Современные хроники", фильм 12 "Приговоренный всеми"
21.00, 24.00 "Сегодня вечером"
21.30 Комедийный сериал "Дела смешные, дела семейные" 7 с.
22.00 Наше новое кино. Х/ф "Четвертая планета"
23.45 "Куклы"
00.45 Мир кино. Х/ф "Нянька" (США)
02.25 "Третий глаз"
03.10 Ночной канал. "Плейбой - шоу"

12 января

МАРТ
06.30 Час силы духа
07.25 XL - Music
7.1[illegible]5 Праздничный пирог
дополнени[illegible]каталог
"О сертифик[illegible] Операция "Трест",
и услуг" от 10.06.
[illegible]явления
[illegible]дарок
09.45 Новости
НТВ
10.00 "Сегодня утром"
12.00 "Устами младенца"
12.30 Телеигра "Пойми меня"
13.00 Мир приключений и фантастики. Х/ф "Тарзан" 2 с. (США)
13.45 Детям. М/ф "Волшебная флейта"
14.00, 18.00 "Сегодня днем"
15.00 Д/ф "ЦРУ" 8 с. "Тайные наставники" (США)
16.00 Кумиры старого кино. Бриджит Бардо, Курт Юргенс, Жан-Луи Трентиньян и Кристиан Маркан в фильме Роже Вадима "И бог... созд[illegible] женщину" (Франция)
17.30 Телеигра "Своя игр[illegible]
19.00 Наше новое кино. Фарада, М. Кокшенов, Н. Крачковская, Л. Куравлев, Р. Рудин в фильме "Русское чудо"
ЗЛАК
20.30 Реклама и объявления
20.35 Музыкальный подарок
21.00 "Сегодня вечером"
21.30 Комедийный сериал "Дела смешные, дела семейные" 8 с.
22.00 Сериал по выходным. "Гангстерские хроники. Американская история" 2 с. (США)
23.00 "Итоги"
00.10 Мир кино. Том Беренджер в фильме "Снайпер" (США)
02.00 Лучшие цирки мира. "Цирковые приключения" 2 часть
02.40 Кино не для всех. Х/ф "С Новым годом, Москва!"

УЧРЕДИТЕЛИ:
администрация Увельского района, редакция газеты.
Главный редактор
Александр СЕМИСЫНОВ.

Индекс 54637

Подписано к печати
05.01.97 г. 16.00
по графику 05.01.97 г. 16.00

ТЕЛЕФОНЫ
Для справок - 3-25-50, А. Семисынов, редактор - 3-24-73, Г. Подгайко, ответственный секретарь - 3-11-87, редакторы отделов:
А. Примизенкин, Е. Кутепова - 3-24-77, Т. Зюзина, З. Попова - 3-15-35, М. Вардугина, отв. выпускающий - 3-15-35.

Телефон коммерческого отдела - 3-14-85.

АДРЕС РЕДАКЦИИ:
457000, п. Увельский Челябинской области, ул. 30 лет ВЛКСМ, д. 3.

Заказ 2571 Тираж 3571

Мнения автора публикаций могут не совпадать с позицией редакции. Рукописи и фотографии не рецензируются и не возвращаются.

Письма и отклики граждан редакция использует по своему усмотрению, анонимные не рассматриваются.

За содержание рекламы и объявлений редакция ответственности не несет и справок не дает.

Гонорар выплачивается только за заказанные редакцией материалы.

Челябинское издательство "Газета", г. Челябинск, ул. им. Воровского, 2.

Увельская типография уральского информационного центра Челябинской области: 457000, п. Увельский Челябинской области, ул. 30 лет ВЛКСМ, д. 3.

Газета зарегистрирована в Государственной региональной инспекции по защите свободы печати и массовой информации при Мининформпечати Российской Федерации. Регистрационной номер Е-1615.

Следующий номер газеты выйдет в пятницу, 10 января.